SATURDAY OCTOBER 29, 1932 Published Daily Sundays Included

時事新報

THE CHINA TIMES

時事新報

中華民國二十一年十月念九日 （星期六） 第八千九百四十九號

售大洋四分二厘

本報電話 九三三二五三 九三三二五五 九三三二五四 九三三二五六

館址上海山東路一六二號

今日出版三張 本埠另加一張

製造靛青與硫化染料

本公司專事製造染料先從靛青與硫化染料入手資本定一百萬元分為一萬股每股一百元已認者業達七十萬倘荷贊助認股無任歡迎章程計劃書承索即奉

上海廣東路十四號

中孚化學製造廠股份有限公司籌備處招股通告

宣言

國防有賴工業者多矣。而化學製造事業。尤為重要。歐戰四載。德之國防。不特賴染料供給化學利器。[illegible]

……（Intermediate）……Badische……Kalle……Read Holliday……Newport……Dow……[illegible]

▲▲▲▲ [illegible]

上海東北難民救濟會月捐運動宣言

嗟呼！自去年九一八以來，我東北同胞，受暴日荼毒，亦已極矣。報紙之所紀載，畫冊之所形容，入關者之所傳述，凡有血氣，有不呼天長號，椎心而裂眥者乎？夫弱者宛轉掙扎於刀鋸慘戮之下，求生而無路，求死而無所，斯亦酷已，乃若強者不忍家國之淪亡，與兄弟姊妹橫遭淫殺，寧擲其萬死不顧一生之性命，為中華民族，爭垂絕之人格，前者仆，後者繼，不恤以肉以血，膏塗逭染此殘破之河山，士可殺而不可辱，國土可據，而決不許獲一日之安寧，國寶可攫，而決不許從容滿載以去，一年以來，為此愛鄉愛國一念所驅迫以就死，不知凡幾，其未死者，飢不得食，寒不得衣，晝則浴血而長驅，夜則枕戈而露宿，涼秋絕塞，烏盡風號，此真非人類之生活也。彼何人斯？謂之義民也可，謂之難民也，亦無不可！夫中華者，吾四萬萬人共有之國家也。東北為吾中華之一隅，東北之得失，既為吾全民族生死存亡之絕大關鍵，我內地，我上海民眾，忍熟視而若無覩耶？忍充耳而若不聞耶？曉籟量才月笙嘯林洽卿等惻然以悲，悲則悲夫東北水深火熱，非擴大援救不可。懼則懼夫國難方興未已，非長期接濟不可。用集各界同志，舉行月捐運動，有力者移消閒遊宴之資，固多多而益善，無力者節日常衣食之用，雖少許而何妨。其在機關，由領袖以率同僚，其在公團，合羣眾以徵同意，其在工廠，商店，或斥薪金之一部，或分營業之有餘，其在家庭，父母兄姊倡於前，子女弟妹率於後，問欲買餅果乎？曰，否，吾以捐助東北。問欲觀戲劇電影乎？曰，否，吾以捐助東北。問欲美衣美食乎？曰，否，吾以捐助東北。此豈尋常慈善行為？直是絕好兒童教育。積月成歲，積少成多。各發天良，各完天職。嗟乎！人而不欲行善則已。苟欲行善，救死扶傷，此是最大之行善。人而不欲報國則已。苟欲報國，國破家亡，此是最後之報國。吾全國同胞共起任之。吾上海同胞率先任之。伏維

公鑒。

民國二十一年十月

▲辦法如左

（一）此項月捐，自開始運動之月起，以六個月為限。

（二）北平設有東北難民救濟協會，為救濟東北中心機關。由朱子橋將軍主其事。本會收集捐款，悉數匯交該會支配。

（三）本會辦公費用，統由發起人負擔，絕不動用捐款分文。

（四）收款機關如下：中央銀行 中國銀行 交通銀行 浙江實業銀行 浙江興業銀行 金城銀行 大陸銀行 中國國貨銀行 農工銀行 中國通商銀行 四明銀行 上海銀行 上海銀行霞飛路分行 上海銀行靜安寺路分行 四行儲蓄會 江南銀行 中南銀行 [illegible]

（以姓之筆畫為次）[illegible]

會址上海靜安寺路一一三八號

英語週刊

新三號出版

ENGLISH WEEKLY

New No. III

Great Responsibility Awaits Our Students; Be Prepared for It

A Story of Filial Piety

Over the Teacups: Receiving a Letter

Sentence Construction and Analysis: Lesson III

Grandfather's Chair: Chapter II

A Happy Shoemaker

How England Is Governed: Questions and Answers on Duties and Rights of Citizenship

Letter Writing: III

Weekly News

每冊零售五分 全年五十冊 連郵費二元五角 半年廿五冊 連郵費一元三角

商務印書館發行

嚴大覺律師為粵東礦廠推盤聲明

偉記受盤

[illegible]

楊紹志律師受任黃巖水菓業協會常年法律顧問通告

駐滬辦事處 事務所 上海河南路文堂書局二樓 電話九一五六二

徐永祚會計師代表揚州寶盛銀樓廉價召盤公告

魏炯律師

清算處上海愛多亞路三八號 電話一六六六〇 一八五〇六

[illegible]

會計師謝霖代表公泰錢莊清算通告

[illegible]

綺華股份有限公司清算人徐永祚會計師查人偉律師續派債款公告

[illegible]

王中民 周天然 結婚啓事

我倆承王岐山朱孟陶兩先生介紹，徵得雙方家長同意，於十月二十五日結婚，因值國難期間，一切從簡，禮儀不週，敬乞諸親友原諒。

上海電車公司

[illegible]

社評　求和平之智慧

美國總統胡佛氏近發宣言、謂軍縮會議如竟失敗、則鑒於世界各處之騷擾情形、及保護商業之必要、美國不得不根據一九三〇年倫敦海軍公約所定之比率爲表準、擴大其海軍云、海軍公約所定英美日三國海軍之比率爲五(英)五(美)三(日)、而美國目前之保有量約僅三•七五、是量勝於日本者無幾、其質或併日本而不如、以視英國、尤瞠乎後矣、苟竭美國之物力而急起直追、其必蔚爲世界的權威、絕不容疑、則胡佛總統之言固與虛言恫嚇者異選、而其是否可以推進軍縮會議、則有難言、蓋人人心目作大戰將至之觀感、不得不備也、

今之世界政家、各有其和平繁榮之烏托邦、凡百動靜進止、或推心置腹以結納、或爾詐我虞以周旋、其惟破壞和平是虞、而兢兢以維繫之者、無微不至、此則我人雖於此怨憤欲絕之際、亦不欲否認之者、然察其志而觀其行、則南轅而北轍、實至愚亦至可哂、蓋與我國國內現狀之爲舉世所譏評、敵國所指摘者、如出一轍也、

我國之紊亂、種因雖遠、肇端則微、其始也、對於一隅之事實、一時之利害、舉國家悠久生命所繫之綱紀以殉之、蓋謂委屈求全者、無非爲當人息事也而已、以待夫政入常軌、補牢未晚、其終也、遂循無自、法令不行、紊亂乃至於斯極、識評指摘隨之矣、

國際現狀何獨不然、明明有非戰公約、爲息爭之途徑、有九國公約爲遠東之保障、有國聯盟約、可爲衡量是非、平庭曲直之繩準、排難解紛、制裁强暴之法則也、是酷好和平者、惟有嚴格愛護公約盟約、使之爲有效之約章、以絕不姑息於一隅者、忍痛赴之、以維繫全局、以絕不姑息於一時者、忍痛赴之、以維繫永久、以小博大、以一隅一時博全局與永久、則所謂忍痛者、乃必然之犧牲、亦最値得之犧牲、而今之所謂世界政家則不然、明知其爲炸彈、終必爆發、而掩飾之、遷就之、以冀其爆發之稍緩須臾、明知爆發之日爲禍且愈烈、而惟竭躲閃之能事、以冀禍之不及於己、明知己之未能獨安、乃將竭聰明力量以克之、誠使人醉獨醒、則求克人於來茲、是猶可說、而實際則我亦猶人、人亦猶我、爭競之不已、謂誰操終局之勝利、其可必耶、以美例之、總統胡佛知世界之騷擾、國務卿史汀生知事實之發展遠遠乎公約與盟約、而所以爲公約盟約努力者、猶惟空言、彼所夢想之方法、猶爲世界輿論之制止戰禍、(見史氏於本月二十六日在醫賫堡之演辭)乃仍不得不竭國家財力、人民血汗、以充實海軍、以爲之備、是直無小戰之勇、而磨厲以待大戰也、世界誠多騷擾、願爲英法美共斥其一部分之力量所得制止、及今不制、乃必以將來之全力與夫全世界之苦痛以博之、是固何種智慧耶、

蘇炳文收復克城
克山城外敵軍遇伏
馬占山抵訥河督攻

遼吉黑民衆後援會上海辦事處、接總會軍息、頃據蘇炳文敬(念四)日自海拉爾來電稱、我軍擁炳璽部斷齊克路佔領泰來鎮後、料敵必西向應援、乃預先領騎兵與天石旅、伏於克山城外、令步兵一團、誘敵能滿溝堵擊、號(念日)步炮混合之敵數百名、向我猛攻、我軍奮勇痛擊、激戰七小時、斃敵甚多、乃向克山潰退、與旅乘機夾擊、襲佔克城、現雖有少數敵軍、負隅頑抗、但勢已孤立、日內即可解決、馬主席已到訥河、督軍攻擊拉哈站、又本軍一二兩旅養(念二日)漾(念三日)兩日在腰庫勒、黑岡子、梅勒斯、等處、與敵激戰、斃敵甚衆、遂佔領各地、此役我軍傷亡官兵五六十人、刻僅富拉爾基有日砲數門、附以多數輕重機關槍之日軍千餘名、雖負固頑抗、但日內合圍、即可攻克等語、特電奉聞、遼吉黑民衆後援會軍息頃接海拉爾蘇司令炳二十五電、稱據本軍副司令兼璽養電稱、職於(十五)日在拜泉督率軍向泰安鎮進攻、因烏眼河泥濫、道路泥濘、乃架設軍橋、於十七日、騎兵集團、挺進、佔領數能溝、並破壞鐵路、溯信我官兵富勇殺賊、賊是役斃敵數十名、得火車兩列、軍用戰利品無算、十九日夜、十力全部渡河、號(二十)日拂曉、開始攻擊、即日佔領鄭安鎮、是役斃敵四十餘名、獲唐克車兩輛、械彈無算、同晚克山之敵數百名、以鐵甲車野砲掩護之下、向我逆襲、我官兵奮不顧身、激戰七小時、卒被我擊退、敵人傷亡枕藉、我方亦有少數傷亡、現我軍已進薪齊克路、河內可完全解決、又接二十五電、稱職於二十四日進至富海以北、騎兵已達常年附近、爾後直攻龍沙、規復國土等語、謹聞等語、除電復外、謹聞、

(本報二十八日北平電)張殿九電平、職第一旅張團、二十三早抵黑崗子、與敵上村支馬接觸、激戰三小時、卒擊潰敵部我石翼救國西正在句園富拉爾云云、

馬將軍依然健在
日軍部聞訊惶恐萬狀

(遠東社念八日東京電)馬占山將軍、自八月間與日軍戰於海倫後、日軍當局、即向政府報告、謂馬將軍已陣亡、及至此次滿洲里戰事爆發、馬將軍依然活現軍前、日軍聞風、胆爲之喪、荒木陸相益形惶恐、今日特電令在滿各軍事機關、從事偵查此說之確證云、

(路透二十八日東京電)陸相荒木、今日在內閣會議時聲稱、已發訓令、致關東軍、設法判明馬占山、已否陣亡之疑問、因近來迭截獲馬占山致張學良請濟軍費之無綫電也、

日軍大敗潰退安達北

(路透二十七日哈爾濱電)此間日軍當道稱、大批義勇軍現集於安達站境內、昨日軍斥候隊在安達站北三哩與義軍相遇、日兵於接戰後、安然退出、預料義軍將續有大規模之攻擊、

川島芳子美人計失敗

(電通念八日齊齊哈爾電)前清肅親王之女、川島芳子、前由長春到齊齊哈爾、與其兄齊齊哈爾市長金憲立、向蘇炳文交涉救出被監禁之日人、現因蘇炳文態度强硬、知已無望、於二十七日乘飛機由齊齊哈爾回長春、

義勇軍襲日軍用列車

(日聯二十八日東京電)滿洲里方面日僑情形仍不明眞相、據當局於二十八日接到確報、鐵道省上原技師由歐洲回國途中、住滿洲里下車、適遇蘇軍叛亂、上原住某旅館內、被護路軍所殺云、

(日聯二十七日哈爾濱電)滿洲國顧問救垣少將、本日乘飛機赴齊齊哈爾、謀對蘇軍善後辦法、

(電通二十七日齊齊哈爾電)本日上午十時由齊齊哈爾出發之八百〇一號列車、行至五家站、忽有義勇軍三百名、從五十米之近處、猛襲松本〇〇隊五中隊橫澤特務曹長以下念三名所乘之客車、並跳入車內欲鏖殺下士官兵、雙方互以手榴彈及其他、大擧格鬥、[illegible]列車上午十一時折還齊齊哈爾、日軍戰死兵四名、重傷八名、輕傷五名、

車破如蜂巢鮮血淋漓

(電通念八日齊齊哈爾電)昨日上午十時在五家站被義軍襲擊之橫澤特務曹長以下念三名所乘列車、於十時、開回齊齊哈爾、義勇軍僅日軍爲目標、故其他之客車、損害輕微、惟橫澤特務曹長以下所乘客車、爲槍彈集中之點、車體破如蜂巢、窗戶全部被毀、出入口有義勇軍一名、倒於板上、手猶持槍、車內盡爲鮮血所染、爲狀極慘、

義軍攻百草溝

(日二十八日聯延吉電)義勇軍三百今晨襲擊百草溝、

義軍逼錦州站
日軍堅守將有激戰
熱邊仍緊紛掘地窖

(本報念八日天津電)榆關電、義軍念八晨逼近錦州站、日軍取守勢、惟向瀋中調援軍將有激戰、熱邊情勢仍緊、居民紛掘地窖避日軍飛機、

日軍積極侵熱

(路透二十八日北平電)熱河主席湯玉麟電稱、十月二十一日、日機五架、飛至開魯、擲炸彈二十枚、死軍官一、騾馬五頭、日人刻在通遼集合蒙兵六萬及日兵一師、並有飛架十五架、頗有準備侵熱之意、

(本報念八日北平電)義縣義軍轉攻七里河子泥河子、念六與敵戰、敵用鐵甲車衝鋒、義軍死守喇嘛寺、敵機連日轟炸喇嘛寺附近、村莊多燬毀、

逆集設特務處
武藤赴連會晤出淵

(路透二十八東京電)據瀋陽消息稱、關東軍司令部既[illegible]員處、

(日聯二十八瀋陽電)關東軍司令部決定移駐長春、後任此設立特務機關、開始事務、已決定任命、板桓少將爲機關長參謀、比田大尉爲補體官、

(日聯二十七日大連電)武藤全權本日下午七時許抵此、定於二十八日在旅順會見出淵駐美大使、

日禁載義軍戰訊
謂將使國民動搖不安
國際將輕視日軍薄弱

(華聯社二十八日東京電)日軍部令憲兵侵奪內政部警保局之權、直接檢查各種刊物、取締言論、引起日本言論界、大爲不滿、東荒木陸相乃宴請東朝、東日、讀賣時報、報知、國民、中外、電通及日聯各報館及通訊社、說明軍部之理由謂、關於東北義勇軍之作戰經過、雖屬事實、然若盡量宣布、則引起國民對滿洲問題前途感覺動搖不安、對軍部之作戰計劃發生懷疑、二則使國際間不相信日本之軍隊力量、各國對滿洲治安不能信賴日本、則對外交必感[illegible]時期、深望各社以國家爲重、義軍之行動、尤其是攻圍內外八居住之大連、而、內指出關於張學良系之、除軍部公佈事實以外、切勿登載、警視廳檢閱科亦對各報館發出同樣命令、內指出關於張學良系之義軍與各地義勇軍之圍攻長春瀋陽及其隣接地之消息、在目前除陸軍省公佈以外之消息、切勿登載、雖在指定地(即長春瀋陽)以外之義軍消息、亦不可誇大記載、犯者即以行政處分、聞警視廳發此種命令理由、爲十月二日東京朝日報上載有義軍攻瀋陽情形、[illegible]

[illegible]以此令來壓迫言論界云、

千金寨又有激戰

(華聯社念八日山海關電)念五日日軍騎兵二百餘名步兵一團、砲攻五架開往千金寨、南邊進擊遼東義軍、總指揮黃宇宙親率衛隊與[illegible]日軍所有飛機大砲均失効用、最後黃部卒將日軍擊退、死傷未明、奪郭得戰馬七匹、步鎗四十八桿、

義軍攻台市站

(華東社二十八日瀋陽電)昨日下午義勇軍約五百人、攻台市站、八百零一號之火車開足速力逃走、火車中彈甚多、傷亡未明、

四屆中委之行踪

(中央念八南京電)十月十五日三中全會中央秘書處、已電京外各委、屆時來京出席、四屆中委、計執委七二人、候補執委六十人、監委念四人、候補監委念二人、現在京者執委念三人、候補念五人、監委七人、候補六人、在滬者執委三人、候補三人、在滬者執委十九人、候補十人、監委四人、候補七人、在港執委九人、候補八人、監委五人、候補六人、在平津者執委三人、候補二人、監委一人、在江浙者執委四人、候補二人、候補監委一人、在國外者、執委四人、候補一人、監委五人、分處各省者、執委五人、候補六人、監委二人、候補二人、行踪不詳者、執委一人、候補二人、行踪不定者、執委一人、已故者候補執委一人、

日使有吉今日可抵滬

日本駐華公使有吉明氏、業已離平返滬、於前日抵青島、在該處勾留一日、即於昨日由青島乘日清公司之大連丸來滬、定今日下午二時抵埠、在匯山碼頭登陸云、

(日聯念八青島電)有吉公使、昨晨由濟來此、今晨十時、搭大連丸赴滬、

蒙藏會派員迎班禪來京

(本報念八日南京電)蒙藏會石委員長、以班禪在平主持時輪金剛法會已畢、特派藏事處長羅桑堅贊、於念九日搭車赴平、迎班禪返京、

(本報念八日南京電)羅桑堅贊勸北上、代表石青陽慰勞班禪、

(本報念八日南京電)勘蒙委審查會通過蒙旗宣撫使及康藏宣撫使署組織法、

陳銘樞電告抵南洋

前交通部長陳銘樞、自日前由滬放洋赴法後、已於今月念四日由香港、停六小時、仍乘原輪離港、昨日本埠陳氏友人、已接陳氏電告、業已抵南洋、擬行先至法國後、然後或將往德國一游云、

伍朝樞昨抵綏遠

(本報念八綏遠電)伍朝樞偕廣勳、念八日來綏遊歷、下午四時游昭君墓、六時傳爲洗塵、定十二時赴包、二十日返平、伍語記者、對調查團報告書、不以其於我有利與否而嘉歎或詆毀、我國於下月十四日國聯理事會討論時、應對報告書建議條件、表示不滿、絕對拒絕、

陳季良將赴江陰檢閱
陳紹寬昨來滬

海軍部長陳紹寬氏、於昨日來滬、華東社記者、晤之於造船所、據談、海軍檢閱委員陳季良司令、已於昨日抵京、現已檢閱駐京各艦、並定於日內由京赴江陰檢閱繳日測量艇、再至吳淞檢閱建康胡鷹海鷗青天四艦、檢閱完竣、即乘海籌艦出海、赴象山檢閱通濟甘露誠勝景星海鳧及駐泊廈門之大同海容兩艦、馬尾之自强永健海鵠慶雲諸艦、二週後、即可完竣云、

夏斗寅辭意仍堅

(本報二十八日南京電)夏斗寅代表許念慈談夏辭意仍堅三次辭呈、復作耙草、

美海軍節
海軍司令重要演說
美國並無威脅戰爭之意
希望日本釋除無謂猜疑

(國民新聞社二十七日火奴魯魯電)擅島海軍根據地司令史德林少將今日在此間向擅香山民衆、作海軍節演說、中有一節、係向日僑而發、略謂吾國外交發言人與國際聯盟、雖猶未能與日本之遠東政策相安而甘受、余可確保我國人民絕無向日本挑戰之心、亦無屈服日本之意、乃日本消息、視我國對於日本若干政策之抗議、隱然有威脅戰爭之意、並欲使日本人民信美國艦隊之集中於太平洋、並非如吾輩所共知之全出於撙節經費起見、而爲對於日本帝國之威脅、希望擅島日僑諸君、將此意轉達貴國人民、釋除此種無謂之猜疑、嗣乃評述美艦隊之集中太平洋、純以經濟爲主動力、毫無他種目的、說者謂史氏此語、目的在消釋日人之猜疑、事前殆必先得華府之同意、又史氏演說中、對於昨日發覺之陸軍兵士私偸防務秘密文件案、雖未曾提及、但聞其演說者、亦有信其與該案中所稱南兵希望售與日本之說、不無關係、因該秘密文件、關於擅香山秘密防務、故史氏發此演說、消釋島民因該案而起之猜疑云、

(華聯社念八日東京電)美國大總統胡佛會於公開席演說、謂海軍縮協定如不能成立、美國當用盡全力擴張海軍軍備、因此喚起一般日本國民之視聽、尤其日海軍當局更覺緊張、某海軍要人於今晨對新聞記者發表意見如下、美國如果擴大海軍軍備、於日本是一大脅迫、所以不得不講究對策、今後日本國民當然要協力、準備不受美國海軍之壓迫云、

日報抨擊史汀生演說

(日聯二十八日東京電)東京朝日新聞本日揭「論說」、題目爲「重言謬論之美國國務長官」、內容批評史汀生於二十六日在匹茲堡之演說、謂史汀生之演說、其大部分讚美非戰公約、主張其實行之義務、然力避言及國家自衛權之發動問題、討論永遠之和平、非爲政家之應爲之事也非戰公約最大缺點亦在於此、今日誠意考慮世界和平之公政家不應重復討論無爲之和平理論、應考慮如何能使條約不致與用、滿洲事件節在此場合、日本行動實爲世界和平路[illegible]

津電氣工潮調解仍無轉機

(本報二十八日天津電)津電車電燈工潮、調解無轉機、後援會進行收回電表押賬、怠工會通告維持紀律、

德使在杭行踪
參觀藝術院

(國民社念八日杭州電)德使陶德曼夫婦、偕參贊福斯、二十七日來杭、參觀國立藝術院、備受該院師生熱烈歡迎、並備茶會招待、茶會上、德使稱贊該校爲中國新興藝術之中樞云、

梁作友再到南京

(本報念八日南京電)梁作友今日由漢復來京、仍稱有事實證明、

黃慕松離贛回京

(本報念八日南昌電)黃慕松由漢來贛、考察測量局畢、昨離省回京、

大同照相館宣言

GRAND STUDIO
- THE GRANDEST STUDIO IN SHANGHAI

本館爲發揚攝影藝術起見特創上海最寬大之攝影室能容六十人團體照相一切器具裝飾悉從立體光綫配置與衆不同攝時不見電燈極柔和之能事聘請第一流名攝影師卡洛(B. CARLO)君爲偉等工作另延中西技師專門代客冲晒規模宏大出品超羣已定於十一月一日正式開幕歡迎參觀

[illegible]寺路二四二號　電話三五八二五

導淮會兩議案

(本報念七日南京電)導淮會念八日開第十五次全會通過(一)實施張福河初步工程案、(二)工費估計需洋五十萬元、(三)導淮委員會財務委員會組織章程六條、

義軍救護隊今日乘車北上

(本報念八日南京電)滬東北義勇軍救護隊、六十餘人、由隊長吳興率隊、念八日抵京、渡江至浦口、念九日乘車北上、

陳誠離京返防

(中央二十八南京電)陳誠二十七日來京公幹、茲以事畢、二十八日乘輪赴漢返防、

長蘆運使荆有岩返津

(本報廿八日南京電)長蘆運使荆有岩、謁宋事畢、

禁烟會昨開會

(中央念八日南京電)中央禁烟會二十八日開委員會決議要案甚多、

(本報念八日南京電)今日禁烟會議決、(一)國聯訊諮防止麻醉藥品案、由鍾可託擬覆、(二)贛禁烟考核案、准予展緩、(三)派雷兩製藥公司飛雷牌蔡製戒烟藥水、含替烟質案、咨內部查禁、

中央軍校生舉行軍演習

(本報念八日南京電)中央軍校八期生定下週舉行行軍露營演習、

鞏固郵基方案在政院審核中

(本報念八日南京電)兪飛鵬談、鞏固郵基方案、已在政院審核、又招商局改組非事實、

陳其采銷假
府主計處長

(本報二十八日南京電)府主計處長陳其采銷假陳對處務、積極進行、現保張權爲實部統計長、已經府准、二十八又令首席秘書吳瑪永辦理統一本處內部會計、

僑委會調查華僑學生

(中央二十八南京電)僑委會調查回國華僑學生、在校情况、及所選學科、是否適合需要、先期製定表格、分請各校塡寄、先後寄到該會者、計二十六校、餘在繼續調查中、

粵各界紀念古應芬

(本報念八香港電)各界念八日晨在中山紀念堂、開會紀念古應芬、到者逾千、推鄧澤如主席、胡派木蘭代表、會畢往墳場、

洋煤進口稅增抽
煤商條陳得失

(本報念八日南京電)實業部籌辦國營鋼鐵廠、現與財部商發國庫券四千萬元、擬增抽洋煤進口稅一元五角、爲本息擔保、各地煤商、關係利害、紛向實部條陳得失、

美飛機遊戲精神號展期飛港

(本報念八杭州電)美飛機游戲精神號、展期明晨飛港、

英倫商會設法抵制
日商盜用英國商標
仿造英布花樣
影響印度貿易

(路透社二十七日孟却斯德電)孟却斯德商會、現考慮如何抵制日本製造家與商家行爲之辦法、蓋以日人仿用英人商標及英布花樣、致大損英國在印度之棉布貿易也、蘭開夏因日人此種行爲、每年損失甚鉅、今日該商會印度委員會主席羅遜衛聲稱、雖有法律上之保護、但地位至爲複雜云、著名商人羅德稱、明白事理者、決不願在印度採行法律上行動、因手續需時甚多、而又無把握也、日人有鑒於斯而利用之、此爲甚嚴重事件、日人竟毫無顧忌、盜用英人商標與花樣云、

(路透社二十八日倫敦電)孟却斯德將於星期一日舉行重要會議、以考慮恢復增加蘭開夏在印度之貿易之計劃、有人主張蘭開夏必須仿用印人與日人棉廠所用之政策、而接濟英印間運貨人經營貿易之金融、此運貨人須隸屬於英印公司、而此公司須備有限資本、一般意見、以爲蘭夏應有自己代理人駐於印度、與推銷生貨直接售與印度銷費人之印商聯合辦事、以減少目前所有之鉅大分銷費、庶棉貨出廠之成本、與印度銷費人所付之代價、不致距離過遠、

滬日商立期開會
討論反對我國傾銷稅

實財兩部、前爲制止外貨傾銷於我國市場起見、會訂定徵收傾銷稅辦法、通令全國海關遵照實行、旅滬全體日商、並已召開聯席會議、討論反對、但並無任何結果、茲悉旅滬日商、昨因日使有吉明業已抵滬、特訂[illegible]、在供銷部、召開各商代表大會、討論反對方針、以[illegible]吉、[illegible]云、

日閣議決定 侵略東北支費手續 須由閣議決定請日皇裁可 第一豫備金二千萬內支出 預算下月提出閣議

(日聯二十八日東京電)滿洲事件費從來依據會計規則第十條、由大藏大臣承認則可由第一豫備金二千萬圓中支出、然頃因滿洲事件經費性質頗重要、本日閣議決定今後支欵手續、由閣議決定之後、奏請日皇裁可、始可支欵、

(電通社二十八日東京電)今日之定例閣議於上午十時半在首相官邸開會、高橋藏相謂、明年度之預算已經主計局大致查竣、待下週省議過目後即可決定大藏省案、擬於下月七日開預算閣議加以審定、後由內田外相報告美國務卿史汀生之演說、謂已由佐藤代理大使報告、但無報載之甚云、又對於報告書之意見書內容、於松岡代表出發之際、已交與訓令、故於閣議席上不再陳述俾免重復、而求諒解也、後審議一般政務後即共午餐、於下午一時散會、

(電通念八日東京電)大藏省主計局、昨日作製明年度豫算之主計局案、擬日內付印、最少須三日、始能印完、故豫算省議須從卅一日或十一月一日起開會三四日、主計局案、係半減各省之新要求額、已見前電、即加入各省海外支付之匯兌差損金、亦削減在七億元以下、各省於豫算閣議、必提出猛烈之復活要求、尤以軍部關係之豫算、必惹起相當之波瀾、除去新要求之明年度規準豫算、為十五億七千萬元、若加入主計局查定之新要求額、總額達廿二億元以上、若更加入被閣議承認之各省復活要求額、當出現前代未聞之最大赤字豫算、故豫算案之審議趨勢、極為各方面所注目、

(電通二十七日東京電)以滿洲事變費及兵備改善費為中心之陸海軍預算、為明年度預算編成之最大難關、大藏當局、對此採如何之態度、為現內閣目下之重大問題、據大藏省大體查定之結果、大藏事務當局、擬將達六億餘元之軍部新要求減去年額、高橋藏相、對此查定、究用如何政治的考慮、殊堪注目、至決定時止、必與軍部大臣數次會見、方有頭緒、荒木陸相關於陸軍省新要求、昨日曾見高橋藏相謂、曾表示强硬之決意、謂軍部方面、對於應削減者、已自動削減、鑑於目下狀勢、非要求全部承認不可云云、是主計局查定之豐額削減、到底難望實現、高橋藏相、雖說明財政現狀、力謀軍部之要求和緩、然四軍部預算解決之難、欲如政府希望、於大操以前、最後決定來年度之預算、恐不可能云、

(電通二十七日東京電)日政府對明年度豫算、不依增稅計劃已決定發行公債、當此公債臨貴之今日、如係短期、發行四釐低利公債、技術方面、既不感困難、尤以目下新公債、由日本銀行承受、則日本銀行、僅有四釐公債、一面市中銀行、如係短期、亦歡迎四釐公債、故四釐公債、有充分實現之可能性、同時年末政府將發行二億公債、及五千萬元大藏省證券、而十一月中、政府之匡救事業、漸將着手、軍事費支出之金、亦相當散布民間、因此遊資將益呈過剩之狀、適應此一般的情勢、低利公債之發行、更屬容易、金融界之一部、以為日本銀行、不待來春、十一月中、必斷行低增利率云、

拓省移民東北計劃 明年移殖二千人 預算追加四百萬

(電通念八日東京電)拓務省關於昭和八年度之滿洲移民計畫、前已進行草擬具體案、二十七日、已得有成案、已正式提出預算及原案於大藏省、依拓務省之計劃、明年度送武裝移民三千於滿洲、其經費需三百萬元、加以本年度五百名武裝移民之繼續費產業調查費各設備費等、共需四百萬元、結果新要求額將追加四百萬元云、

經濟侵略同盟 設立公司資本一億

(電通社二十八日東京電)日滿經濟同盟於二十七日下午三時開職員會、決定如下之日滿經濟提携、對策之大綱、努力於實現、㈠日滿經濟提携之先決問題、係考慮滿洲治安之安定、㈡設立日滿官協力在滿洲開發助成股份公司、(資本金一億日金)㈠澈底整理滿鐵傍系之公司、由滿洲開發助成股份公司設法統一、㈠對滿移民計劃則儘先以易於風習滿洲風土之朝鮮百姓移住滿洲、

川越山成均往東京

(日聯二十八日門司電)駐滿全權主席隨員川越、奉外務省招電、回東京、本日抵此、正午轉搭堅船赴神戶、聞川越赴京目的、爲商議條約問題、全權府移遷長春問題等、

(日聯二十八日東京電)滿洲國中央銀行副總理山成喬六二十七日下午四時抵東京、擬留京兩週與政府要人及各有力銀行當局商議、日滿經濟統制、及日本對滿投資問題、

林主席即返京說 宋子文昨晨來滬

國府主席林森、前由閩返滬、連日在滬延陸仲安醫生診病、昨日上午、交通部郵政司長林實往訪、午後外出、至五時卅五分、始返、由外購物返寓、何日返京、尚未有明白答復、據其左右消息、謂林有定今(念九)明(三十)日晉京說、因其行裝業着家人整備停妥云、

代理行政院長宋子文、前出席行政院會議赴京、事畢、於昨晨由京乘[illegible]機飛滬、八時半抵虹橋降落、遂乘汽車返新路本寓、午後祗數西人過訪、宋未曾出門、同來滬之財部秘書黃純道、張學良顧問端納云、

(本報念八日南京電)財宋談、㈠赴滬係與銀界商財政辦法、㈡汪如病愈、或赴國聯協助、㈢新稅制諒日無甚反對、日提抗議說、未接報告、㈣三全討論不外黨務政治外交問題、㈤川事中央已推石青陽宣慰、處置辦法、當可解決、㈥二次民食會議舉行日期、尚未定、㈦皖省徵收米照捐、已嚴電速撤、㈧洋米進口稅、尚在擬訂中、㈨滬代表請願改革海關行政、未見各代表、詳情尚未悉、

朱家驊今晨到滬 出席中英庚欵董事會

(本報念八南京電)中英庚欵董事會、二十九日在滬開大會、董事長朱家驊二十八日晚赴滬、定三十一日返京、朱赴交部視事日期、俟回京後再定、

(本報念八南京電)交部全體職員、定二十八日午後六時、在國際聯歡社餞別黃紹雄、黃自二十七日起、未到交部辦公、

鐵部積極完成粵漢路 借庚款二千萬元 由今日會議中决定

鐵道部為完成粵漢路起見、擬向中央庚欵委員會、假欵二千萬元、不敷之數、再發行公債四千萬元、以該路收入為担保、又完成湘粵路之湘至西安段、亦擬向該會借英金五十萬磅、合華幣几十萬元、聞接洽已將就緒、今日該會在本埠銀行公會舉行之第十二次常會內、可以確定、

該會吾方委員長朱家驊氏、亦已於昨夜車來滬、以便今日出席會議云、

熱湯代表來滬

(本報念八南京電)熱主席湯玉麟代表嚴家幹、史美侯、前來京向中央報告熱省抗日情形、茲以事畢、念八日晨赴滬、稍作勾留、仍返京赴漢、謁蔣委員長、

組接收義捐機關 中央推定人員

(本報念八日南京電)中央推定陳果夫、周啓剛、朱家驊、石瑛、葉楚傖五人、會同財部、組織接收各種愛國捐欵總機關、組織原則、已經規定、至具體辦法、及組織條例、日內將集會磋商、

前日起實行聯運 漢口西安信件兩日運到 中國歐亞兩航空公司

中國航空公司與歐亞航空公司方面、為便利民衆發展航空郵政起見、特商同歐亞航空公司方面籌設航空聯運、如由西安寄往漢口之航空郵件、可交歐亞公司飛機運至南京、再換裝中國航空公司之飛機運往漢口、其由漢口寄往西安及沿途如洛陽等地之郵件、亦可先交中航運京、再換歐亞機飛西安、此項聯運、於前日業已實行、所收航空郵費、係分區計算、中航機係以漢口至南京為一區、收郵費一角半、歐亞機由京至西安、亦以一區計算、徵收郵費一角半、即由漢至西安之航空信件、須郵票三角、現聞該兩公司擬改分區制而為公里計算、即每百公里規定郵資幾分、似較分區制為公允、上項聯運實行後、由漢口至西安之函件、僅兩日即可到達、其航空線距離、則達千四百公里云、

許卓然案 定期宣判

(本報念八日杭州電)閩許卓然案、杭地法院念八日提審兇犯林敏等、葉采真等、自閩趕到、晨九時起、至晚五時半、方審畢、辯論終結、下月四日宣判、

★★★

美麥售華即商妥 合同將由榮宗敬簽訂說

(國民社二十七日華盛頓電)售麥中國之辦法現料財政數日內即可商妥、惟據今夜所聞、此麥用途與前不同、其合同將由上海著名麵粉廠主榮宗敬私人商訂、聞財政善後公司董事華克卡賽、對此方法、及所提保證、均已滿意、其詳細辦法、料下星期初訂立合同後、當可發表云、

國聯日代表 吉田携意見書出發 全書分五章竭力狡辯 國聯擬請美俄參加討論報告書

(日聯二十八日東京電)國聯代表吉田大使、攜日政府意見書大綱、今晚九時半離東京赴日內瓦、同行者、有吉田夫人、駐俄大使館參事天羽、書記官安藤、

(日聯二十八日東京電)日政府意見書尚未完成本日閣議未付此問題、內田外相本日下午赴宮中謁見日皇、委曲奏上意見書大綱、及國聯態度一般外交情形云、

意見書之內容

(電通二十八日東京電)日政府對李頓報告書之意見書、昨已脫稿、提出本日定例閣議、得各閣員之承認由內田外相、攜入宮中、奏請日皇裁可、交今夜出發東京之吉田伊三郎大使、攜往日內瓦提出國聯事務局、此意見書係以英文草成、共約百頁、分為㈠緒論、㈡九月十八日、事件、㈢關於中日間滿洲之懸案、㈣滿洲國、㈤結論、等五章、其要點如下、㈠九一八事變、及其后日軍在滿洲之行動、不外嚴格的自衛權之行使而已、而報告書之結論竟謂此舉、逸出自衛權之範圍、乃係根據中國一方之材料而論斷者、况是否為自衛行為、僅能由當事國政府决定、此為凱洛格所明白主張、若能闡明事變前中日間之緊張狀態、無論何人、亦當支持日本見解、㈡新國家成立之初、由先進國參畫援助、即在歐美、其例正多、報告書乃斷為滿洲國之建設、係在日本參謀本部指導之下可謂誣告日本、㈢報告書對於不能承認中國為有組織之國家之事實、過於輕視、惟此事實為遠東和平之禍根、故詳述近代中國之無統制狀態、以糾正國聯之見解、㈣報告書關於中國排貨問題、論中國政府之責任太不充分、排貨乃為與中國政府一身同體之國民黨所指揮命令、為對日本之非武力侵略行為、國聯關於此點、置諸不問、非所以保持國聯規約之神聖、㈤報告書所陳述之解决勸告案、在日本已正式承認滿洲國之今日、不能實行、論斷中國政府無統一力之調查團、反欲置滿洲國、於中國政府之下、實前後矛盾、此種勸告、惟有招致將來之紛糾與危險而已、日政府確信滿洲問題之解决、惟有承認滿洲國、及中日滿三國、協調的折衝而已、

延長討論時間

(路透二十八日日內瓦電)今日從極可恃方面、探悉國聯與十九特委會討論李頓報告書之時間、大約將延長至少三星期、然後始召集大會、國聯要人、刻正考慮如何可使美俄兩國參加此項討論、在此方面、已進行一步驟、聞調查團美代表麥考益將軍、將於討論時出席、但衆希望美俄皆有非正式代表與會、因李頓報告書、切實說明、苟無此兩國之合助、則解決決不能有真正效力也、

(國民社二十七日克里扶蘭電)美國務副卿凱塞爾、今日在此間演說、論及遠東問題、謂目下最重要之問題、即在戰後所苦心締造之和平工具、如非戰公約、與九國公約等、應否維持不墜、此在美國然、即在他國、亦何莫不然、渠知聽衆、皆亟欲聆悉美國對於滿洲問題、第二步究將若何、惟目下國聯大會、猶未討論、李頓報告、若遽行聲述美國態度、未免有斷體戲云云、凱氏又論及戰債問題、謂欠美戰債、已成為歐洲之政治問題、此種局面、美政府必須應付、無可規避、且戰債問題、此時又在國外正與一般的經濟問題、互相牽纏、益增複雜、亟應使其分離、據渠觀察戰債、或可用為恢復世界大部份商務之槓杆、渠之主張、與前國務副卿華資沃士相若、日前華氏演說、曾主張整理戰債、因一九二三年之協定、在今日情勢下、已無法履行、故也、今美政府之反對取銷、因昔日所訂之條欵、並不阻礙美國與各債務國之談判、此事亦不阻礙協定條欵之修改、今日似已成為債務國過重負擔、其中有數項債欵、不難取償於美國、輸出之增加、苟能餘除若干貿易障壁、減輕戰債、當能促進工商業產生國際良好之感情云云、按凱氏此項演說、料必先得政府同意、不難卽視為美國現政府之主張云、

日本備戰之急進 西部一帶戰雲彌漫

(華聯社大坂特約通訊)瀨戶內海沿岸為日本主要工業地帶、目下已與大坂、神戶、京都等地連成為軍事上、產業上最緊要的軍需品地域、日帝國主義者在這些地方怎樣準備第二次世界大戰、這裡簡略地報告如下、

下關與門司

宇部市元冲見初炭坑之原跡、已被昭和肥料公司在此地設立肥料分廠、並在廠內製造石灰窒素肥料、日本窒素公司亦在宇部創設窒素工廠、軍用理化研究所除在此地研究適用於軍用輕金屬外、並計劃建設新式的亞鐵工廠、工程限十月間完成、其他如硫安肥料公司亦定明年春開始建築分廠、三井、日石、日本醋酸三大化學公司最近亦提起合同、合併為更大規模組織、準備在下關市彥島西山精煉所對面創立火藥原料製造工廠、限今年底完竣、

在九州方面

八幡製鐵 最近增資三百五十萬元、在洞岡建設鐵力工廠、擴大骸炭機十基、鍍金機八基的設計、計劃平均增產五萬噸以上之鐵力、該工事如能趕在年內完成、則今後之鋼板材料就能充分自給自足、同時第一鋼鐵廠亦要從新改造、這些費用包括在明年度新預算五百萬元之中、完成後、能使生產力由現在二十五萬噸的力量、增加到五十萬噸、小倉之炮兵工廠把砲彈炸出工廠擴大三千館坪(一館為六尺四方)三池之三打染料廠亦繼續擴張、佐世保飛機場自從上海事變以後更是加速度地改良、這些都是軍部目前最迫切的準備工程、

海峽之鐵橋

為使九州方面之軍需工業地帶更便利與本州連絡起見、日軍部自然不能放鬆下關與門司間海峽間之橋樑的建造、單就鐵橋之調查費今年度已被軍部花去三萬元、並且明年度之預算調查費還要十萬元、如此巨大工程軍部已決意明年秋季開始進行、

吳軍港中心

為趕造吳海軍航空隊大飛機場、軍部已動員大批工人開始掩埋宏村大川尻、並限在十一月末完成、其他飛機大格納庫與彈丸庫亦着手建築新庫房、吳海軍共濟醫院因滿洲上海事變發生傷病兵連接不斷增加、為收容傷病兵曾增築了不少病舍、但目下却依然繼續在擴大建築、為準備迫切眼前的帝國主義戰爭之使用、德山海軍燃料廠舍已改築完竣、鄰近之岩國、亦擴大人造絲廠、特別是陸軍[illegible]此地建築陸軍兵器廠、除再擴大五百坪地的規模外、並研究與製造毒瓦斯、綠氣砲等殺人毒物、

伊豫新居浜

這裡有住友財閥與倉敷系廠合同出資千萬元設立日本化學製京公司、工廠以十萬坪土地設置新居浜、並且勸廳人學工業亦完成了新式亞鐵工業之研究、另建設亞鐵工廠於新居浜海岸、因之新居浜一帶頓成為重要軍需工業區域之一、

宮崎延岡町

此地與新居浜同為重要軍需工業區、除日本窒素工業與化學工業在此地活動外、最近三菱茅之絲廠亦在中河原新築日產十萬噸以上之大工廠、日本窒素工業又增加一千萬元建造曹達工廠、大分縣佐伯附近、日軍計劃在此地創設航空隊大飛機場、女島、長島海岸一帶現在日夜進行工作、

大阪與神戶

西淀川區新高町、鹽野香料公司已擴張一萬坪土地建立化學工廠、東淀川區武田製藥工廠亦積極增加建築、神崎川日本假象牙工業亦在建設再生纖維素皮膜工廠、神戶製鋼廠同時亦增第二線材廠一千四百坪土地、大阪陸軍糧秣支廠曾假藉上海事變起造「多量軍需品與軍需品格納庫二庫、大倉庫一棟、但目下依然在繼續趕造、甚至連陸軍運輸部木津川船庫軍械保管庫都造成起來、神戶川崎車輛工廠在隣地擴大二千坪土地、明春起着手大規模製造軍用運搬車與軍用六輪車、

舞鶴火藥廠

該廠原有多量爆炸藥、但軍部還不以為足、並在繼續擴大工廠、且計劃應用地勢之利使外部絕對不能接近、三井財閥數年來就在滋賀縣石山建立人造絲廠、今更增加第二工廠、以一萬三千坪土地限年內完成、

琵琶湖南岸

此地為軍需品製造最重要地點、陸軍省早已計劃在關原一帶創立最新式火藥庫與毒瓦斯蓄藏庫、各務原地方亦陸續趕造飛機格納庫與其所需鐵骨四千噸、和歌山縣湖畔海軍飛機場、已由吳海軍建築部在建設中、並以六百坪土地建立大格納庫、

日本人口統計 自然增加八十六萬人 但與前年比較減少一成 移殖大陸理由不充足

(電通社二十八日東京電)內閣統計局長關於昭和六年度日本人口之增減、發表如下、但較前年約減少一成之自然增加率、長谷川內閣統計局長發表、昭和六年度日本內地人口之增減如下、

結婚數	四九六、七四九件	比上年減五〇、六〇九件
離婚數	五〇、六〇九件	減六五〇件
生出總數	二、一〇二、七八四人	增一七、六八三人
產亡	一一六、五〇九人	
死亡總數	一、二四〇、八九一人	增七〇、〇二四人
計自然增加	八六一、八九三人	
與前年比減少	八二、三四一人	

再加朝鮮台灣樺太南洋諸島關東州以及於國外之日人之婚姻、離婚、生產、產亡、及死亡、帝國人口之增減如下、

婚姻數	五〇二、二四九人
離婚數	五一、一六二人
生出數	二、五一一、五〇人
產亡數	一一七、〇八二人
死亡數	一二六、三七〇人

黑暗中不能降落 飛機十九架 美國海軍飛機演習之慘禍 日暮下濃霧少數平安降地

(日聯社二十七日聖地亞哥電)美國海軍飛機二十七架、本日舉行練習、于日暮下濃霧、其中三架得平安降落地上、其餘五架降地之際、大破機體、三架發火燃燒、發生死傷人數名、其餘十九架不能降落、在暗黑空中徘徊、下午八時、其燃料僅可支一時之飛行、美海軍當局由無線電播音台、請求全市人民驅汽車至飛機場、以燈明射地面、以便飛機降落

天津白河開通 大輪暢行

(電通二十八日天津電)去年七月初旬以來、白河泥塞、汽船不能通行、至本年八月、忽然非常良好、大連航路之天長丸、業已溯江入口、本日午后、近海郵船之北嶺丸、亦隔一年四月之久、為該社航路之魁入口、現在可以航行吃水至十二呎止、來月必能航行吃水至十三呎乃至十四呎之船云、

英巡艦到京 下關外艦六艘

(本報念七日南京電)英巡艦康元爾號駛京、下關停泊中艦十六、外艦六、共念二艘、

海部調艦 保護定海漁業

(本報念五日南京電)海部調海鳧誠勝、長風三艦、前往定海、保護漁業

時事新報 廣告刊例

(提要)四十字高十九行闊每方寸每日洋十九元
(特等甲)登於報名之下每方寸每日洋十元
(特等乙)登於新聞中高四十字每行大洋九角
(特等丙)登於新聞中高念七字每行大洋六角
(長行)高八十二字一行計前每行大洋一元八角
(緊要分類)二十字高為一行每行大洋四角

曲線安琪兒、永安公司及五洲正威各大藥房滿廠均售總批發日成和大豐昌西新橋濟華堂藥房

夢遺全愈 求子應驗 頌揚道術奇異

對中國經濟及實業改造之感想

（何東爵士著）

日前陳承中華季刊編者、請余就中國經濟及實業改造一問題、發揮意見、余遲遲未敢應命、以具有數原因也、㈠余一生對此等問題、雖曾致力考究、惟終未作有系統之研求、且以該刊閱者、對各問題多已熟諳、或屬要部見之平易、㈡中國宋子文君、爲一幹練之財政部長、手續在滬刊行之「經濟及商務」[Finance and Commerce]六月號二一書、內載宋氏於上四個月期內、已平均預算、且可停借債項、閱讀之下、令人欣喜、此外中國尚有多數能幹之銀行家、及商務家、對於國內實業財政、及經濟整頓各問題、亦已貢獻良多、㈢對於改造中國各項問題、前人已多偉論、孫逸仙先生在其所著之中華實業振興計劃（Industrial Development of China）及建國方略（Plans for National Reconstruction）兩書、業已論之綦詳、而實業部前所擬定之十年計劃中、對於該項問題之探討、尤爲詳盡、然則前人之續研該項問題者、既已條舉無遺、特別新穎之論、自無由成立、故余今茲之所發表者、亦不過僅就管見所及、略爲說明、仍希望後起有人、爲之發揚光大、

政治改革應先整頓經濟

近數年來中國雖迭濟內憂外患、在過渡時代、必歷之階、然一切反呈蓬勃異常之象、惟國內苟無鞏固之政府、嚴明之法律、與良好之政治、則縱有偉大之計劃、實際上亦不獲進行、想閱者諸君、無不以爲然也、余前此之不自量度、竭盡棉力、以促中國內部之和平、其動機實緣於此、余深願中國今後之種種建設事業、均獲切實舉行、不再使財力擲諸虛牝、

余以爲中國中央政府、對外交國防（海陸空軍）民政幣制稅收關稅郵政教育制度最低之需要、與夫其他全國、應取一致制度之問題、應統一主理、其餘各項問題、可由省縣市村各該地方當局、體察情形、自行處理、各該地方當局之職責、對於中央政府預定之計劃、固應切實奉行、[illegible]及改進之需要、[illegible]之特殊情形、而各當地團體有改進之計劃者、亦應予以種種便利、及獎勵、又其所舉者、苟能確收實效、且可適用於他處社會者、更可推而廣之、英國教育制度中之中央政府與各地政府之關係、可爲最切近之模型、足資吾人之借鑑、吾人處於中國、苟見有可辦之事、不必過久考慮、不待表燈、不克行之、此全部問題、實即吾人如何於國內組織、足以代表國家之政府之全部問題也、余意以爲現在祇能循序漸進、至於確有偉大之才幹、可決政治或國家大計者、應予以參政之機會、但此層辦法、或費力而難於實行、吾人於別國之優點劣點、應擇其所長、棄其所短、以收實用之效、至吾前謂法律與治安、有維持之必要一節、以爲國家應有公平之法律、適於實施、而無背乎理者、人民於法律上、一律平等、生命財產、亦應有充足之保障也、

經濟整頓

國家既有良好之政府、與修明之法律、始可以談及種種之復興計劃、當茲多種計劃、業已在進行之中、而同時亦有多種計劃、須歷久而始克完成者、然鄙意以爲中國一切、已漸趨正軌、今謹以愚見所及、將來應陸續進行之事、一一爲論列、

交通事業

國家須有完善之交通事業、予當之[illegible]、凡稍有思想者、無不知村落中之農業、一與外界接觸、便大不相同、中國之交通事業、還未已漸臻發達、各處鐵道、近年來亦已日事展築、公共汽車公路外、海內河航線、國內外之航空郵運、及國內偏僻區域之郵政等、均已漸見發展、然實際上、仍未足敷應用、尚須俟機、速爲發展、現有之郵政電報電話、及無線電等、其應促進及改良者尚多、蓋有良好之交通、實足助地方之發展、而掃除多種之弊病也、

農業

中國以農立國、故應維持其主要之農業、惟須改良之點甚多、例如耕種之法、有二、㈠加重工作、㈡擴大範圍、吾人固須保持其一方法之優點、同時亦應採用其二方法、換言之、除用人力之外、應輔以機力或畜力、并應採用資本合作制度、俾農夫得收巨大資本之利益、又灌溉改用科學方法、則全國更可多得耕耘之地、現國內多處大學及Jisg模範農業之集合教育運動、對於用科學發展農業工作之成績尚佳、如選種防苗、除虫、及耘田、均已大加研究、一俟將來交通進步、農人之教育程度提高、則成績更有可觀也、（未完）

吸之悠然意遠

大前門香烟

CD-222

明日引翔鄉賽馬

明日賽馬准在下午一點鐘起步搖彩套頭票每套售洋十五元下月念六日舉賽之大香賓票每張售洋十元均可至靜安寺路七〇號本會購取此佈

上海中國賽馬會啓

今日上海賽馬

今日下午一點一刻起賽入場券會友部即靜安寺路入場每位洋五元普通部即馬霍路入場每位洋一元凡佩有萬國賽馬會及中國賽馬會徽章者均可入場場內備有西餐茶點

上海跑馬總會啓

翔林甥鑒

口角細故何必出走見報望速來舅處店中一切事務均可由舅負責商量決無爲難千萬猛省爲要

舅蕃白

市社會局第三屆菊花展覽會籌備處通告

本會定於十一月五日至七日在浦東東溝市立園林場舉行第三屆菊花展覽會各公私園圃如願出品參加者請先期函知本會並將出品於十一月三日上午九時至十二時下午一時至四時送到南京路外灘屆時由本會派員點收掣給收據會後憑據發還再本會備有菊花五六百種計七八千盆各界前往參觀竭誠歡迎可由南京路外灘乘本市渡輪直達特此通告

上海市工務局招標承辦工程材料

本局築路工程所用砂石等材料前經招商投標承辦在案茲查合同定期業已屆滿特再將本年十一月起至二十二年六月底止需用材料數量繼續招商投標願承辦者可自即日起親至南市毛家弄本局領取章程十一月三日領取標單標封照章投標准於十一月五日上午十時在局當衆開標特此通告　上海市工務局

通告第一第九二號將材料種類及需用數量開列如下　彈街片約七千立方公尺（約合二千五百英方）四

小方石約十萬塊雙側石約一千公尺寸半子約五千立方公尺（約合一千八百英方）八分子約六千立方公尺（約合五千英方）瓜子片約二千立方公尺（約合七百英方）石屑約四千立方公尺（約合一千七百英方）大石塊約一千五百立方公尺（約合五百英方）樁磚南區約四千立方公尺（約合一千四百英方）北區約八千立方公尺（約合二千八百英方）東區約二千五百立方公尺（約合九百英方）碎磚南區約一千五百立方公尺（約合五百英方）北區約七千立方公尺（約合二千五百英方）東區約一千五百立方公尺（約合五百英方）市中心區約二萬立方公尺（約合七千英方）黃沙約二千立方公尺（約合一千五百英方）黃泥約四千立方公尺（約合一千四百英方）（以上數量因事實上之需要均得增多或減少三分之一）

上海河南路會南京路太平路

南京書店

出版新書

交通政策　劉光華著

本書分（一）交通論（二）鐵道論（三）海運論三編。每編注重實際的研究，學理的探討，並對於我國交通應加以詳明的分析。全書約十四萬言，尤爲討論交通政策問題書籍中唯一之創著。

每册實價大洋一元二角

碎玉

作者傳統至是什麽？牠是一部中篇小說。牠是革命時代的犧牲者。作者以精巧的構造，有力的語調，表現這位革命青年女子的真實遭遇。從碎玉的身世裡，反映出革命歷程中的形形色色。是最近創作小說中不可多得的作品。

每册實價大洋七角

近代經濟思想之三大派別　楊定宇著

本書就亞丹斯密，李士特，馬克思三氏經濟思想，加以具體的分析，異同的比較。最後從他們經濟思想所給予世界的影響上，說到中國經濟改革上應走的道路。末復介紹重要經濟學著作以供學者參考。

每册實價大洋二角五分

化學問題詳解　葉少農胡亞衡合編

本書內容係擇中等化學重要部份設題解答，答案力求簡明。至選題標準與排列順序，務使已習中等化學者讀之，得作有系統之複習，並可應用之以解答其他問題。學者對於本書，如能融會貫通，不但升學投考不感困難，並且對於學習高深化學，亦有把握。

每册實價大洋六角

特約經售處　開封龍文書莊

寄售處　各省各大書局

劉英士主編

圖書評論

第一卷，第三期，十一月一日出版。零售價格從本期起，改爲每册大洋二角。預定國內半年一元一角，全年二元四角。國外加倍，郵費在內。郵票（一角以下）代價，十足通用。上海代售處：新月書店，現代書局。惟定閱者仍希直向南京國立編譯館，圖書評論社接洽。

反對上海華商紗布交易所違法決議訴訟參加團緊要聲明

查本月廿三號申報登載紗布交易所案續訊新聞一則對於上訴人（紗布交易所）方面辯論撮要記述對於被上訴人之答辯則只字不提誠恐引起誤會用將本團代表及律師答辯之概略錄后是荷（一）紗布交易所成單背面之規定實越出該所營業範圍之外且未在主管官署登記或經其核准依公司法第九條及交易所法第八條之規定當然不能發生效力或以之對抗第三人（二）退一步言假使成單規定有效而該所之決議亦未合規定上「不可抗力」及「交易不能履行」之兩條件一二八事變雖係一種不可抗力但尚未致交易不能履行蓋銀錢業開市則該所即可做了結交易或新交易現紗市場開業則該所交割（即交易之履行）決無問題（三）再退一步言假設條件合矣而成單上除全部了結之規定外尚有一部了結及延期交割之規定該所不除延期交割之適當辦法竟遽將三四五六五個月之交易全部了結亦不免於濫用職權（四）成單之規定既不法矣而其實施對於根本法所保障之財產又有變更或消滅之效果今該所一二理事值國難之際欲以一日之間擅取五個月之佣金然際上更有進於此者該所將應收之佣金全部悉予經紀人誘之使同意於其結實了結之決議不惜於立談之頃妄據之以了結全部交易使多數人之財產變更或消滅於一旦是則該所以一音通過利人乘戮日之更入寇備極行政立法司法之權力以掠奪多數人之財產矣此而無人反對則中國民族將不復成爲民族矣故被上訴人以十九路軍抵抗暴日之精神與該所涉訟而原審之判決實證明中國爲一法文明國家在司法上實現其獨立之精神也此致

上海江南銀行設立蘇州分行開業通告

本行在蘇州觀西大街設立蘇州分行擇於十月廿日開業經營一切銀行業務兼辦各種儲蓄存款服務週到手續簡捷各種存款章程承索即奉倘蒙賜顧竭誠歡迎

蘇州電話一八三

爲中國出版界放異彩的

健而美影刊

人像攝影家唯一的定期刊物

月刊兩次出

EMILY PORTRAIT VOICE

特約名家撰述

內容充實　文影並茂　趣味高尚　人人愛讀　印刷精良　裝訂美麗

留國攝影學者　高維祥教授主辦

十八開本每期三十二頁八像傑作八幅附刊名歌曲全篇一唱奏兩便每逢十日及廿五日出版定價二角

▲提倡健美的生活 ▲選登健美的人像 ▲打破沉悶的空氣 ▲譯著攝影的文章 ▲助長欣賞的趣味 ▲介紹影事的創作

▲趨重體態美，姿色美，天真美，性格美，之攝影的表現！ ▲它是影藝家，音樂家，健美家，攻讀家，最愛讀的刊物！

優待直接訂閱全年廿四期四元半年十二期二元一季六期一元國內郵費在內國外加五

創刊紀念號要目（已出版）

▲創刊底旨趣 ▲巴黎屋頂下 ▲影藝談薈 ▲佈局的心機 ▲健美的途徑 ▲靜默 ▲雄壯美 ▲愛美的女性 ▲歌者 ▲溫柔美 ▲現代交際舞 ▲沈思 ▲天真 ▲我的心愛兒 ▲愛的表現 ▲家庭攝影術 ▲女明星的睡姿 ▲健康與體美 ▲不可解的女性 ▲一張艱難締造的健而美人像照片（創作小說） ▲世界人像傑作八大幅▼

總發行所　上海圓明園路二十九號五樓　健而美照相館

各埠均有代售處

歡迎試閱　凡附郵票十五分寄至上開發行所者均可索閱空函無效

徵請批售

第二期不日即可出版

留美

陳邦典醫學博士開診通告

典於去歲六月回國後即赴南京中央醫院擔任醫務現應上海仁濟及聖心兩醫院之聘已於十月一日辭職來滬除每日上午擔任兩醫院醫務外於午後自設診所應診茲定於十月念九日開診特此通告

診所　南京路虹廟東首女子銀行二樓二〇三號　電話九四四九九

門診　午後三時至六時　星期日預約

出診　下午一時至三時　六時至十時

國債基金管理委員會還本付息通告

查十一月底應付各項債券本息定於十一月三十日起由各地中央中國交通三銀行經理付照部規定之應付本息數目表開始付款特此通告

美麗牌香烟

有美皆備　無麗不臻

華成烟公司出品

蔣代表張鈁抵魯後
膠東解決辦法確定
省軍撤防後劉部即離魯
烟龍暫由東北海軍接防

（本報念八濟南電）膠東解決辦法、聞已確定、韓設駐京辦事處長唐襄、轉來何部長電、謂中央即調劉軍離魯、今省軍先撤防、俾劉軍開拔、張主任亦來電、轉述蔣委員長解決膠東意旨、現商定步、省軍讓出烟台龍口、交由東北海軍暫行接防、並撤退何國掖縣萊陽軍隊、俾劉軍由烟龍登輪離魯、劉調防何處、尚未聞知、預計膠東實行解決、不出十天、

▲▲張鈁等昨晨抵濟

（本報念八濟南電）蔣代表張鈁、及劉峙代表劉耀揚、念八日晨十一點半、專車抵濟、韓及各要人、咸到站歡迎、下車後、到膠濟飯店休息談話、記者往訪、張談、此次來魯、爲與韓商膠東事、蔣在漢剿共極忙、因余與韓多年老友、特召余到漢、今來魯以半官半私、與韓商洽、希望膠東事、和平解決、蔣意旨對韓極尊重、以既將山東付韓負責、故對膠東事、亦重視韓之意見、中央並無特別成見、其辦法決於兼顧中央威信、及地方痛苦中規定、現國難嚴重、國聯開會在即、因外交關係、對魯事尤不能不速謀解決、（甲）劉軍離魯、已不成問題、因非調劉走、決不能解決、現待商者、爲調劉手續辦法、想韓爲人爽慨、當不難解決、余在濟不久留、日內返漢覆命、

（本報念八濟南電）劉耀揚談、魯事局部小事、不成問題、但韓爲有功國家之人、不能容其高蹈、劉峙與韓、關係極深、患難之交、與個人與韓共事魯豫清鄉署、更有特別關係、故來晤韓、㈠勸韓打銷辭意、㈡希望國難當頭時國內速無事、余在濟尚有數日勾留、豫共匪已大致肅清、殘匪主力、所餘不過二三千人、豫南鄂北皖東匪難後、荒涼萬分、現擬設特別區、辦理善後、

▲▲韓張等會商膠事

（本報念八濟南電）念八日午韓及張鈁劉耀揚在膠濟飯店對膠東問題、一度談商、旋同至瀧清池沐浴、午後三時、同至省府、復作詳細談商、張轉達蔣意、述倚畀之由、盼韓將勿園掖縣萊陽軍隊、向後撤退步、以維中央威信、並將烟台龍口暫行讓出、即可由海軍暫駐、面中央即由海道調劉軍離魯、韓當表示、唯中央命令是聽、張當電蔣何報告、據韓談、張鈁來魯、結果圓滿、辦法已確定、本人對蔣命令撤退萊掖之團、俾調劉軍離魯、決絕對遵從、俟蔣或何來電、規定日期、即實行、晚六點韓任省府宴張鈁、劉耀揚等、各要人全體作陪、賓主四十餘人、同時于學忠代表李俊襄返平、

▲▲▲蔣伯誠離平赴濟

（本報念八北平電）今日蔣伯誠赴濟、行前與張有協商、蔣到魯後、韓軍即開始撤退、因中央已明示劉部調防辦法、烟台龍口決暫交海軍維持、

▲▲▲准魯韓展期撤兵

（中央念八南京電）韓復渠前電蔣伯誠、請轉呈中央、准予展期撤兵、聞何應欽二十八日電覆蔣伯誠、謂只要向方（韓）能遵皓（十九日）電辦理、稍緩數日、亦無不可等語、

（本報念八濟南電）韓談膠東事、如兩人打仗、然或令一人或使兩人離遠、方可息爭、如能不令余撤濰西、將余調走、余亦所深盼、今中央決調劉、余當可撤防、余曾令劉熙衆到平邀蔣伯誠來魯、彼來否未定、聞已電蔣請示、至余辭職更不成問題、當年奉命任魯主席、曾聲明負責維持壹年、半今已二年餘、張亦來電、謂中央即調劉、

剿匪總部行營
定下月初遷贛
並令何成濬肅清殘匪

（本報念八南昌電）蔣行營遷贛、聯絡閩粵贛總部、肅清各匪、並貫澈三分軍事七分政治主張、注重政治、消弭隱患、行期在下月初、兵站並部第一批人員、今可抵省、定爲部址之合同巷逍遙別館、業經軍政部特務團醫務所空出、（本報念八漢口電）蔣令何成濬指揮各部、負責肅清殘匪、

前由南京之[illegible]（右）[illegible]之（左）[illegible]法司長、現[illegible]

贛匪情形
毛炳文談

（本報念七日南京電）毛炳文二十七日由漢來京、謁何應欽、請示在贛勦匪機宜、留京數日、即返贛、據談、贛匪自遭我軍經濟封鎖後、物質發生大恐慌、數月來、匪部攜械來降者甚多、彭朱毛匪部、號稱强大、今已實力無幾、僅林彪匪部、人槍較爲充足、盤據雩都瑞金興國等山中、但其全部糧食油鹽均缺乏、自易清剿云、

徐向殘匪
即可撲滅

（本報念七日開封電）赤匪徐向前領殘部竄豫鄂縣邊境、國軍二六兩縱隊跟追、十一路由南陽迎頭痛擊、不久可撲滅、

總部籌款
救濟難民

（本報念七開封電）漢總部籌款百萬元、救濟特區難民、難民劉均無衣無食、無住、苦甚、

永川方面連日激戰
傳渝劉軍潰退死傷甚衆

（中時社念八日成都電）劉湘軍念六日晨向永川及大安、石蛸塢猛攻、經鄧彭兩旅扼險固守、激戰終日、鄧旅長國璋復率兵兩團、由馬方橋抄襲後路、劉湘潰退、死傷甚衆、被俘者四百餘、（又電）攻永川之劉湘軍、在石壇塢右側高地集中、以砲十餘門、轟擊兩小時之久、（又電）劉湘軍穆旅模範兩團、由半岡向江津進攻、飛機三助戰、

▲▲▲劉湘派部隊增防

（中央念八重慶電）劉湘以江津永川連日戰爭劇烈、特加派郭勳旅藍田玉部、星夜向永川增援、陳蘭亭部、向江津增援、並限令潘文華師、尅期攻下江永二城、（中央念八重慶電）劉湘連日軍事不甚得手、特通令全軍、勵行連坐法、對敗退官卒、決從嚴懲處、

▲▲▲劉文輝前線督師

（本報念七日南京電）重慶電、劉文輝離蓉、現由田頌堯劉存厚兩軍、共維地方治安、但係往瀘赴前線督師、行蹤尚難明瞭、

▲▲▲蓉劉請友軍接防

（中央念八日重慶電）此間軍事當局、接到劉文輝念五日電稱、該軍自動放棄遂甯潼南各縣、以爲力求和平、避免內戰之表證、各部如再進逼、致川局糜爛、生靈塗炭、本軍不負其責、（又重慶電）劉文輝電楊森劉存厚、稱敵軍已將遂甯潼南各縣完全讓出、請各友軍、派隊接防、藉弭戰禍、

▲▲▲渝劉組戰地委會

（中央念八日重慶電）劉湘令北伐軍出發時辦法、組設戰地委員會、凡戰地民財各政、均由該會直接處理、權力及組織範圍、均甚擴大、

▲▲▲劉湘報告川戰况

川代表鄧鳴階、傅眞吾、昨日接劉湘念六日來電兩通、報告水陸軍同進攻獲勝、不久可以解決劉文輝部、兩電如下、㈠[illegible]川中情形、自田劉兩部於養日在省衝突後、本軍戍區、亦有二十四軍部伍侵入、湘𨦤於情勢危迫、乃於漾敬兩日通電、隨入軍事範圍、幸有日我軍王師克潼南、潘師克江津、現在前進、至川北方面、劉積之出兵兩師、由劉邦俊率領經營山到順慶、田部曾憲棟羅通璵兩師、會同楊李羅等部、於敬日攻克遂甯、川中軍民、咸憤已久、一經發洩、不約而會者、比比皆是、我軍到達地點、人民歡躍、如飲甘露、川中實情、大有斬木揭竿挺秦之甲兵之象、正非京滬一般擬議評論所能想像也、以此情形、解決期間、爲日甚短、於外交既無影響、於地方亦少糜爛、惟恐兄等道遠不知、特詳以聞、至各部將領、通電內云舉出總副司令、皆係一時憤激之論、豈能實行、致礙系統、并以附聞、劉湘叩宥、㈡鄧鳴階傅眞吾兩兄均鑒、密、我軍王纘緒師、於有（二十五）未刻佔領潼南、揚李羅田等部（二十五）未刻佔領遂甯、潘文華師於宥（二十六）時佔領江津、現各軍正前進追擊中、是役潼南雖用色圍而成功、至江津全艦隊强進南岸、擊江邊敵之堅固陣地、掩護步兵渡江、飛機轟炸於空、致敵無對抗之方法、不能不退、故能於較小部隊而敗大敵特達、劉湘叩宥、

▲▲▲石戴對川事意見

（本報念八日南京電）石青陽談、川事徹底解決辦法、正與戴詳商、至徵集各方意見、是否用會議形式、尚未決定、（本報念八日南京電）戴傳賢對川事無新的意見、仍主依和平精神貫徹民十七政府示定辦法、

▲▲▲康民請速決川事

（本報念八日南京電）西康民衆代表陳[illegible]決川事[illegible]

何鍵籌備迎蔣
何將任兩湘綏靖主任說

（本報念八長沙電）蔣委員長二十七日、由漢乘艦蒞湘、約二十八日午、可抵岸、何鍵派科長羅鈇、籌備歡迎、行轅設國術訓練所內、並率黨政軍領袖、各界代表、鵠候迎迓、（中央念八長沙電）此間盛傳蔣委員長、決任何鍵爲兩湘綏靖主任、省主席由劉健緒繼任、

（本報念八日漢口電）軍息、何成濬二十七日下午時許、乘塞可斯號機到達樊城、劉茂恩等將領、均在飛機場迎候、當晚該區行政督察專員劉騤、亦由襄陽趕到、晤何報告地方政務、及善後情形、聞何署將設老河口、以便就近指揮各部、清剿殘匪、

閩省府確將改組
蔣光鼐任主席
各廳一部內定

（本報念八日南京電）傳閩省府確將改組、並定蔣光鼐任主席、范其務任財廳、周醒南任民廳、

蘇實行徵工浚河
特頒定規程十四條
並嚴訂考績等辦法

蘇省建設廳董廳長、對於建設事業之水利問題、非常重視、故於徵工浚河、十分注意、蓋藉以防禦本省水旱災荒、救濟農村經濟衰落、而農民利用農隙時期、亦可從容工作、事半工倍也、茲採錄江蘇省徵工浚河規程於下、（第一條）江蘇省政府爲防禦本省水旱災荒、救濟農村經濟之衰落、利用農隙時期、振興全省水利起見、特遵照總理義務勞工遺訓、制定徵工浚河規程、（第二條）省境內大小河道之疏浚、除由國民政府統籌辦理者外、均適用本規程之規定、（第三條）徵工疏浚之河道、得分年舉辦、其分年計劃、由建設廳規劃公佈通令各縣遵照施行、（第四條）凡河道流域內、受益田畝之業佃、及利用該河道之航業工商各界資方、均有應徵疏浚義務、其分配標準、於徵工實施細則內規定之、（第五條）徵工以按畝撥夫、或用業食佃力爲原則、其辦法於徵工實施細則內規定之、（第六條）凡因故不能出工者、得以代金行之、關於代金之徵收保管及支用之規則、另訂之、（第七條）凡與鄰省或兩縣以上有關係之河道、設省徵工浚河委員會、各縣縣境以內之河道、設縣徵工浚河委員會、辦理徵工浚河事宜、其組織規程另訂之、（第八條）徵工疏浚之河道、其測勘設計預算施工等項、凡應屬於省徵工浚河委員會者、由建設廳製定標準辦法、派員辦理之、應屬於縣徵工浚河委員會者、由各該縣政府督同建設局所遵照廳頒標準辦法辦理、仍呈廳核定、（第九條）徵工浚河經費、由省縣水利畝捐及各縣建設經費之一部份、連同政府特准補助之經費、慈善團體及人民捐助之經費充之、（第十條）凡用徵工疏浚之河道、其測勘設備管理等費用、以每里自二十元至五十元爲度、由建設廳核准、就徵工浚河經費內撥發之、（第十一條）徵工浚河之任事人員、得按其成績優劣、經建設廳考核後、遵照內政部水利官員考績條例及與辦水利防禦水災獎勵條例、呈請獎懲之、凡非水利官員、而其事務適合內政部考績條例之規定者、得由建設廳另擬江蘇省河工人員獎懲單行章程、呈由省政府核准施行、（第十二條）本規程公佈後、其有於實施之際阻撓徵工及抗不遵行者、得依法嚴行究處、（第十三條）本規程如有未盡事宜、得由建設廳呈請修正之、（第十四條）本規程經省政府委員會議決施行、

中法文化關係
里昂中法大學之創設
赫禮歐注意中國文化

（國際電信社駐歐通信）赫禮歐氏爲法國文學大家、富於著述、曾任里昂大學教授、因甚熱心公益事業、被選爲里昂市長、於市政建設實業等、均有偉大之成績、同時被選爲衆議院議員、兼此兩職已十餘年矣、數年內曾歷任教育部長外交部長、兼領內閣總理者兩次、赫氏於中國向具好感、關於中國文化、及一般問題、均極致力、恒於國會中發表意見、數月前曾及於中日問題、並著論文、發表於報中、指責日本甚力、其助中國文化事業之更有可記者、在里昂中法大學之創設是也、該校成立於民國九年、校舍在里昂市區內之山際、原爲一兵營、有樓房所、經法國政府撥作該校之用、赫氏之力爲多、校既成立、有國聯會員到校演說、稱美其事、謂改兵營爲校用、乃偃武修文之象徵、一時傳爲佳話、十年以來、畢業於該校者甚衆、此赫氏與中國教育特殊關係之一點也、赫氏爲中法大學校董、及華法教育會之董事、赫氏屢有遊華之志、事未果、其夫人曾於民國十五年遊北平等處、甚道中國文化不置云、數年前赫氏曾著一書、名曰「勇進」、其中述李石曾氏關於中法教育問題、此次李氏來歐參加新教育會議、與赫氏亦有所商論、此次在法國所舉行之國際新教育會議、赫氏亦爲提倡最力之一人、近更偶於國聯大會門前相遇、適記者亦在、爲之攝影、因憶及以往之路史、並深望國聯會員在里大演說意義實現於世界、未知赫李二氏握談於國際和平之門、亦有所感於世乎、

★★★

民國二十一年九月二十九日在日內瓦國聯大會門前攝影（由左而右）前排㈠法國內閣總理赫禮歐氏㈡中央委員李石曾氏㈢國際電訊社駐歐記者陳和銑後排㈠蘇俄駐歐隨員㈡法國衆議院議員㈢羅馬尼亞出席國聯代表㈣法國外交部情報司長

中國氣象學會
八屆年會已定期
在京北極閣舉行

中國氣象學會、爲吾國氣象事業進行之策源地、年來各項氣象建設、多由該會首先倡議、所有會員、大都爲各氣象機關在職人員、故有所建議、易于實現、本年十月三十日、爲該會第八屆年會之期、假南京北極閣國立中央研究院氣象研究所圖書館爲會址、到會會員、如青島觀象臺、濟南測候所等職員、皆先期報到、當必有一番盛況、聞開會秩序、除會務報告職員選舉等項外、尚有重要論文宣讀、計有劉治華北平地方天氣預告法、鄭子政北平氣候之變動、朱文榮南京高層氣流與天氣、朱炳海長江流域之大霧、陳文熙經書中二三氣象事跡等、

視察豫鹽情形
朱庭祺

國民社云、稽核所總辦兼鹽務署長朱庭祺氏、視察浙淮魯鹽各區後、昨偕同該所總視察會仰豐來滬巡視、尤注意於本期土鹽之產銷、及平漢路上豫私之轉運、其視察結果、大要有下列三端、㈠據查豫省自鹽務收稅局成立以來、二年之間、稅收有長足進展、民十九全省稅收、僅一百餘萬元、而民二十則增至四百七十餘萬元之鉅、本年自一月至九月九個月間之稅收、較諸二十年同時期、又增收三十餘萬元、㈡本省製造土鹽計達九十餘萬擔、損失正引稅收不下二百餘萬元、刻聞朱總辦擬選派專家之研究、以期得報告解決辦法、以維本岸稅收、㈢豫省自督銷局歸併收稅局後、每年計節省經費二十餘萬元、又陋規一項、年達十餘萬元、現已全部革除、其辦事手續、亦刪繁就簡、猶其餘事、朱總辦鑒於此後收稅局職務、更爲重要、對於收稅局員司、再三訓勉、務於勤慎廉明四字、痛下功夫、至關於豫私侵銷鄂岸問題、聞朱氏等行、尚須前往鄂省實地考察、想不久當有具體整頓辦法發表也、

于右任進行
改良甘水烟

甘肅青條水烟、別具風味、東西人士嗜者不少、而每年營業銷路、爲數亦頗巨、近以紙烟日興、其銷路遂爲所奪、且該烟製造及吸食方法、均不合現代社會之潮流、已處於自然淘汰之地位、于右任氏愁然憂之、思有以改良維持舊有之地位者多年、苦未得適當之人才、而無從下手、近日甘肅椿樹脂印刷油墨及新式瓦斯燈發明者劉衛石氏至滬、購置伊應用之材料與器械、特謁于氏、陳述伊研究發明各成績、爲于氏贊許、即將伊多年欲改良青條之責任、屬諸劉氏、已商談數度、昨日于氏約同劉氏親赴某青烟莊、囑其召集各烟商在某飯店會談、詳詢青條烟近年之狀況、以作研究改良之南針、

鐵部擬具
職工學校計劃

（中央念八日南京電）鐵部職工教育會、近擬具各路第一期職工學校計劃、㈠津浦路設六校、㈡平綏路八校、㈢京滬滬杭甬四校、㈣正太路二校、㈤平漢路六校、㈥膠濟路二校、㈦隴海路四校、㈧南潯路　校、㈨湘鄂路　校、㈩道清路　校、現已電令各局、派員籌設、並請中央轉飭各路特黨部協助云、

○○○

陸大及格學員
定期覆試

（本報念七日南京電）陸大十一期學員初試及格凡二百人、定十一月十日舉行覆試、

雲南
富滇銀行開幕

雲南富滇新銀行已於民國念一年七月十六日組織成立、於八月三十一日、舉行開幕典禮、次日開始營業、該行資本總額現收足滇省通用現金二千萬元、發行兌換券二千萬元、確係十足準備、除於省城設立總行、暨舊昭通下關等三處、設立分行外、並擬於重要地方、籌設分行、或辦事處、以期營業便利、至港滬兩行、亦在積極籌備中、

日俄猜疑依然未泯
哈俄領呈報請撤我國領事
日報發表抨擊蘇俄之言論

（路透二十七日哈爾濱電）據此間日方消息、哈埠俄總領事電致莫斯科請示對於駐海蘭泡中國總領事之辦法、聞蘇總領事呈報莫斯科「滿洲國」外交部、現要求撤銷中領事、因「滿洲國」已派自己領事駐海蘭泡也、

（路透二十七日哈爾濱電）日人報紙哈爾濱時報今日登載抨擊蘇俄之奇異言論、據謂在蘇炳文反正以前、來自蘇俄之華僑、開設若干餐館於滿洲里、招待軍人、店夥爲莫斯科亞洲人民學院之學生、及與海參崴華人俱樂部有關係的某學校之學生、迨蘇軍反正後、此輩華僑及俄人皆變成正軍中之機關鎗手、蘇軍中新近成立之軍務股、係國籍未明之歐人所主持、所有司令部之議決事件、皆由該機等操縱之、司令部又曾設政治股、刻在其佔領區域內、遍貼標語如打倒資本家、歡迎勞工新化元、恢復對俄邦交、打倒帝國主義侵略者、及歡迎工兵團結、世界勞工團結等語、如俄政府果如官場所言、不與聞上述活動、則宜抵近此事備民、以銷釋誤會、蓋若輩俄代表不知此輩在「滿洲國」內之活動、則使人不能無疑也云、

（路透二十八日東京電）[illegible]前駐西班牙日使太田爲吉將代林[illegible]

開灤售品處通告

自十月七日起敝處家用塊煤送到客家每公噸售洋十五元正以租界爲限此外路遠者酌加車資如荷賜顧請至下列各處接洽爲荷

開灤礦務局 外灘十二號 電話一一〇七〇
開灤煤棧 日暉港（南市） 電話一一六一四
順泉興記 吳淞路
開灤售品處 四川路六號
[illegible]

徐重道
總分號十一家聯合
今天大減價
來方配藥雙九扣減售
補藥膏滋雙九扣減售
丸散膠丹雙九扣減售
參燕藥酒九折減售

提倡國貨是富國裕家的基本
上海愛文義路北泥城橋西首
徐重道國藥總號
規模宏大　設備完全　藥材參燕　飲片丸散
是最進步最可靠之中國大藥店
本埠分號
第一分號 威海衛路同孚路西
第二分號 成都路山海關路北
第三分號 新閘路辛家花園東
第四分號 南成都路東首
第五分號 成都路福煦路北
第六分號 南成都路大沽路口
第七分號 同孚路威海衛路南
第八分號 靜安寺路馬霍路東
第九分號 霞飛路呂班路東首
爲德堂 白克路成都路東首
特設 接方送藥部 代客煎藥部 電話九一一三三號 九一一三五號
電話通信立刻派人前來接方 回店配就當即送上不取力錢 照方監煎藥力準確手續完備 清潔穩妥取費極廉每帖一角
補腎固精丸 主治 腎虧精衰 夢遺滑精 腰背痠痛 陽痿早洩 少年斲傷 飲食無味 四肢乏力 心悸畏煩 神疲失眠 每瓶一元
化痰止咳丸 主治 新久咳嗽 痰多氣急 傷風咳嗽 喉癢喉熱 乾咳音啞 津液枯耗 痰中帶血 陰虧肺癆 諸般咳嗽
筋骨瘋痛藥 主治 風濕骨痛 鶴膝瘋痛 肩背痠痛 四肢麻木 半身不遂 左癱右瘓 手足拘攣 筋絡牽痛 各種瘋症 每瓶一元
婦女調經藥 主治 經閉血枯 瘀血內結 經來腹痛 經無定期 痞塊瘕瘕 胸悶腹脹 腰痛骨痠 子宮寒冷 體弱不孕 每瓶一元
五淋白濁丸 主治 新久白濁 體虛白濁 傳染白濁 小便淋漓 尿道刺痛 溺後帶血 紅腫發炎 婦女白帶 兼能辟毒 每瓶一元
外埠函購無論多寡寄費二角多還少補郵票通用
推銷國貨是挽回利權的良策
振興國藥是救弱扶危的出路
服用國藥是保族强身的利器

飢饉行人大鬧倫敦

海德公園內秩序整然

熱鬧通衢上打成一片

失業爲嚴重社會問題之一證

（國民新聞社二十七日倫敦電）英國各處失業者請願代表二千五百人、今日抵倫敦後、海德公園附近、忽起大暴動、惟此輩請願代表、始終嚴守秩序、未曾加入暴動、暴動之徒、另爲倫敦之失業者、據警察估計、當暴動者與警察相抗之際、麕集於海德公園四周街衢者不下十萬人、致一般看熱鬧者、多被踐踏受傷、事後調查暴動結果、受傷者共六十八人以上、內有二八、傷勢極重、財產之損失、爲數至鉅、

▲公園外羣衆暴動 馬步警窮於應付

按今日失業請願代表、在海德公園開會、抗議新頒檢別領受失業救濟金資格之生計審查制度、（亦稱資產試驗）時、始終極有秩序、事畢卽整隊而出、和平散去、詎料當下午三時許、請願代表正在開會時、另有五千人麕集海德公園、當道遂加派警察維持秩序、其初尙無紛擾情事、迨三時三十五分、突有靑年一千餘及婦女若干、開始搗毀窗戶、向停歇大理石拱門前之汽車、

抛擲石子 馬巡及步警、遂用警棍前往彈壓、暴動者雖向後退却、而仍在鄰近公園之四通衢中、繼續與警察衝突、人叢中並有向警察擲石者、遂逮捕數人、於是衆人紛紛向小路後退、紛擾似稍平靖、距至四時三十分、復起大衝突、竟集有

五千餘人 與二百餘警察激戰、勢頗凶頑、拔起沿途欄柵五十餘碼、連同石子木棍等、作爲武器、一再向警察衝鋒、時銳呼聲與搗碎玻璃聲相應和、警察則鎭靜應戰、卒將暴動者驅散、當時行人聞聲往觀者、密如堵牆、有時往往陷入戰陣中間、致多被擠撲地、踐踏受傷、又聞格蘭斯古、亦有失業者、

一萬餘人 果隊往市政廳抗議生計審查制度、沿途有警察照料、未滋事端云、（路透社二十七日倫敦電）今晨警察率領近數日內來自各處之男女失業者計二千人經過各街道、而入海德公園、而佇候之者極衆、警察乃由人叢中闢路導之至集會之地、有多人以兩輪車爲演壇、向衆演說、秩序尙佳、偏園外發生小騷擾有

一人被拘 致激怒羣衆、斥罵警察、且將被拘者自警務車中釋出、該車駛至愛爾沿威亞路、因游行者與表同情者之擁擠、不得前進、於是騎警十二人、拔警捧揮衆、忽人叢中

飛出一磚 將該處郵局之玻璃窗、面擊碎、警察之汽車則爲泥污擲滿、時橫街卽牛津街方有許外婦女在商店購物、見羣衆爲警察所逐、如潮湧至、皆驚極大呼、而店舖之玻璃

多被搗碎 店夥驚於衆威、登樓暫避、維時其他數地點、亦發生騷擾、於是騎警東馳西突、窮於應付、但海德公園失業示威者、多靜聽各員演說、演說共分六處、演說者有印人共產黨薩克拉伐拉等、散會後、若輩仍整隊出園、毫無參加園外騷擾、隊中有一人、高擎紅旗、

▲下院中左派動議 議長堅不允延見

當示威與騷擾進行之際、下院工黨左系議員方以動人之詞、懇請議長允許立卽辦四方飢餓失業者集於倫敦一事、如麥高文主張召集若輩至下院、

解釋一切 又梅克斯頓要求下院延見若輩、代表、議長答稱、若輩首當向下院提出請願書、而由下院議決之、非能由其個人決之也、麥高文繼請准其動議延會、俾使諸議員注重近今法制所及於失業者之惡影響、議長不准、蓋政府已允早日提出關於此項重要問題之議案也、

海德公園 之集會、雖聚集頗形安靜、但公園門口內曾發生衝突案、蓋有暴衆集於出入口、致交通爲之阻塞、警察加以驅逐、則泥團如雨而下、致滿身爲污、且有多人因擠倒踐傷、故急召救傷車載之而去、但卒經警察恢復安謐、含受傷者共十五人、僅有八人須需醫院療治、被拘者三人、

▲由一貨車中分散 鐵包包頭之短棒

（路透社二十八日倫敦電）吉衛摩爵士今日在下院述昨日之騷擾情形、謂警察曾在隨蘭開夏支隊之運貨汽車中、發見鐵包包頭之短棒、後經沒收、此項短棒乃於示威時由一貨車分散者、此次騷擾、非眞正失業者所爲、乃好事者釀成、共傷警察十九名、內有兩名、傷勢甚重、巡察長亦居其一、示威者共傷五十八名、被拘者八名、

▲亦將有同樣舉動 華盛頓飢饉行人

（哈瓦斯社二十七日倫敦電）每日電聞報華盛頓消息稱、美國「飢饉行人」擬在華盛頓組織示威運動、其規模較之前此退伍軍人所組織、尤爲宏大、至此次運動幕後、操指揮實權者、仍爲主持地方失業委員會之共產黨首領云、

▲南北半球遙相對

（哈瓦斯社二十八日華盛頓電）據勞工總會主席格林所述、美國失業人數、現爲一千零九十萬人、較九月間減少五十六萬人、

▲雪梨埠反對測驗

（路透社二十八日雪梨電）澳洲格里白實業區域、今日發生騷擾、因失業者反對資產測驗也、此種測驗、在英國現亦引起紛擾、官場頒行此條例、欲先測驗失業者所有之資產、然後給以救濟、但實行後、常有測驗失當之言、今日羣衆示威反對調查、事態嚴重、然察乃以警棒驅散衆人、並拘獲七人、

▲德施自動工役制 青年婦女告奮勇

（國民新聞社二十七日柏林電）德政府近施行自動工役制、以救濟失業、現有數方面議及靑年婦女、可否投效問題、曾請婦女機關之代表、參加此項討論、據稱、現已有婦女頗多情願加入此項工役、據柏休保病險基本金處聲稱、九月份失業者已有八萬人覓得工作、在此清淡之季、失業人數不增而有減、顯爲經濟生活漸蘇之好氣象云、

世界經濟會議籌備委員 英財次繼任代表

（路透社二十七日倫敦電）財政次官麥利浦、將代替[illegible]不同意於英政府關於經濟會議之政策、以爲英政府所提議者、不能使各國一律減除稅則障礙、故已辭[illegible]

渥太華協定 英下院二讀通過

工黨反對動議被否決

（路透社二十七日倫敦電）下院今夜否決工黨反對渥太華協定之動議、故協定案已以四二三票對七七票二讀通過、按反對黨所持之理由、以爲協定書既不能改善英國失業之情勢、又不能增進英國一般貿易、國政府對於此事、頗費躊躇、蓋恐愛爾蘭行政首領凡勒拉、將藉此宣言、謂英國既以外國待遇愛爾蘭、則愛爾蘭更應取得獨立、是加征新稅、反中凡勒拉之計也、且英國加稅、勢必引起愛爾蘭之報復、而英國出口貿易、將大受影響矣、

南愛報復稅 ▲關係獨立問題

（哈瓦斯社二十七日倫敦電）英國對愛爾蘭出產征收百分之二十之報復稅、現因英愛談判失敗、故自本年十一月十五日起、史將於報復稅之外、加課百分之十之附加稅、一般人相信英國政府、將積極研究、以便於新稅開征之前、有所決定、此項附加稅實行之後、則英國之視愛爾蘭、全與外國相等、但英

法國入口稅 ▲行將逐漸修改

（國民新聞社二十八日巴黎電）今日從負責方面探悉、法國進口稅歲額制、現行各項商品之進口歲額、一俟滿期、即將廢弛、預料至本年底、可以撤廢大部份、按此舉可謂消除自由貿易障壁之一大進步、

各國勞動團體組合人數

世界新聞社云、據最近坎拿大當局調查、目下世界各國之勞動團體組合人數、以蘇俄爲最多、計一千三百四十八萬人、其次德國、計九百六十九萬人、順次列表如左、

俄	一三、四八九、〇〇〇	奧地利	九九九、二三七
德	九、六九一、七九四	澳洲	九一一、五四一
英	四、六七二、二四四	比利時	七二四、四〇八
美	三、四九六、五八〇	瑞典	五六一、〇〇九
意	三、〇〇〇、〇〇〇	荷蘭	五六一、〇三七
中國	二、八〇〇、〇〇〇	波蘭	五一二、三七一
墨西哥	一、八五〇、〇〇〇	日本	三五四、三二二
捷克	一、七三八、二六五	坎拿大	三一〇、五四四
法	一、二〇〇、六〇〇		

台維斯爲軍縮重心

倫敦談話進步難求速

此後目光將移注大陸

（路透社二十八日倫敦電）軍縮會議美代表台維斯、今日對渠與英相麥唐納等會談英美海軍問題及軍縮問題之情形、表示欣慰、台氏謂渠以爲此事終獲眞正進步、惟居目下之狀況、進步不能過速耳、台氏乃於十月十日抵倫敦、茲定明日啓程赴日內瓦、

（哈瓦斯社二十八日倫敦電）美國代表台維斯自倫敦啓程時向報界發表宣言如下、「余對於英美海軍問題及一般軍縮問題談話中、所獲得之進步、甚爲滿意、余與英相麥克唐納及英政府間之談話、實爲完滿、相信有一眞實進步、但目前尙有困難、亦未可過於樂觀」、至外傳五大海軍國舉行會議事、台維斯僅謂「此種會議非不可能、惟目前余所欲言者、則倫敦談話結果、當屬滿意而已」、

日本提案猶未交出

（路透社念七日倫敦電）聞駐英日大使松平、今晨與出席軍縮會及世界經濟會議之美代表台維斯晤談時、並未交出日本關於海上軍縮之新提案、當約定此次談話時、尙未接到日本提案、今日雙方所言者、皆爲關於軍縮之普通性質、衆料其必會言及日本提案、但未討論其詳耳、今日午後台維斯晤英相麥唐納於下院、

倫敦觀察胡佛宣言

（哈瓦斯社二十七日倫敦電）此間英國及日本人士、均以爲東京對海軍軍縮之新提案、在日內瓦開會以前、或不通告列强、本日美國總統胡佛宣言、謂關於海軍軍縮之談判、如不能成功、則倫敦條約所許之噸數、美國將全數予以建築、此言使倫敦當局、大爲震動、蓋美代表諾曼台維斯談判告終之時、美國白宮適有此種警告、實爲任何人所不及料者、倫敦政界認爲胡佛之宣言、乃在警告東京、而非專對倫敦、蓋東京新近由海電拍來之新提案、似乎表示日本不能承認胡佛提案之基礎也、但美國國務卿史汀生、昨在關於僵演說、謂凡遇戰爭危險時國際上有互相商權之責任云、其意與美代表諾曼台維斯在此間發表之意見、完全相符云、

贊同軍縮延長之國

（哈瓦斯社二十七日日內瓦電）「軍縮休戰」延長四個月一事、各國已宣言贊同者、有日本及蘇俄在內、大國之中尙未贊成者、惟德國而已、

法國防會審議方案

（哈瓦斯社二十八日巴黎電）高等國防委員會、於上午九點半開會、由總統主席、當審議關於法國軍縮及安全方案全文、討論延長至午後一點半始止、議閣赫禮歐總理、將於午後衆議院開會時、提出報告、衆院將立卽[illegible]決、

英鐵路公司 減薪什一 ▲工會劇烈反對

（路透社二十七日倫敦電）英國各鐵路公司、要求律減發工資什一、最低工資由每週四十先令減至三十八先令、此項要求、已提交中央工資委員會、工會則反對此議、工資委員會係以勞資雙方代表所組成、今日開會、雙方相持不下、今尙未有協定可能性、如不能妥協、則鐵路公司將請移交全國工資委員會辦理、

羅馬尼亞王 夫婦反目 ▲相國爲和事老

（路透社二十八日羅馬電）羅相馬柳、現極力調和羅王迦羅爾與王后之家庭、蓋使羅王后復廣於好、外相狄吐爾蘇至王后之友、昨夜與后同餐、良久、今日馬柳入宮與王密談、午後內閣考慮此事、內容未悉、傳說、后已提出要求三條、（一）增給津貼百分之二〇、（二）許其每年與其子聚首六個月、（三）爲后另置一宮、如要求不准、則后將依法起訴、

世界之頂 ▲蘇俄探險隊登之

（路透社二十七日莫斯科電）蘇俄探險隊登帕米爾高原、卽所謂世界之頂者、現已達距海平線二萬一千尺高度、仍繼續攀登、擬達到高二三、一六三尺之哈廢峯、

美大選競爭 汽車王愛莫能助

欲投胡佛票登記期已過

（國民新聞社二十七日提亞勞電）汽車大王福特、竭力擁護胡佛、極欲投胡佛之票、但本屆勢已不能投票、蓋福氏於脫離本黨改投胡佛之後、忽憶及尙未登記、而登記冊則早已於十月二十日截止、無法補登矣、

副國務卿 ▲爲胡佛聲援

（路透社二十七日美國克勒夫倫電）副國務卿凱塞爾在此作選舉演說、謂共和黨反對取銷債之政綱、非作美國拒絕與他國討論修正債欵合同之解、又謂與其大減稅則、聽令歐洲貨物湧入美國、無異使美人自付債款、不如修正債欵合同、以增多美貨在歐銷費之爲愈云、

念四次演說 ▲最後競選

（國民新聞社二十七日華盛頓電）胡佛總統今日出京、作最後之競選、預定演說二十四次、明日先至印第亞伯里斯、星期一在紐約、此後卽周歷西部各州、而回故鄉、靜待選舉結果、至今日菲島總督羅斯福擁護胡佛之演說、美國各地聞之頗斷、

赫禮歐睦鄰游程

（國民新聞社二十八日瑪德里電）西班牙內閣、今日決定法總理赫禮歐正式訪問秩序、預定赫氏星期一覲見西總統柴摩拉、星期二午間西總統在公府歡宴赫氏、卽晚赫氏在法大使署答宴、此外尙有覽多萊度、及與西班牙政治家暗商政治經濟等問題、

波蘭不絕侵但澤

貨幣與語言强人使用

國民新聞社二十七日但澤電 波蘭政府近曾要求在但澤境內之波蘭國有鐵路、僅收波蘭國幣、今又要求但澤稅關人員、必須能操波蘭語言、以免與波蘭旅行者發生隔閡、凡此行動、皆侵佔但澤自由城格利之一種政策、

德國選運怪現狀

黨徒攔路募捐與乞兒爲伍

政府居高臨下以天神自比

（哈瓦斯社二十七日柏林電）德國衆院、一 解散、民衆 每屆所投之票、價値有限、故對於選舉之不斷舉行、已有厭煩之意、此爲若干時以前之情形、現因十一月六日選舉之期愈近、選民投票之熱狂、復又高漲、預料下次選民投票者之人數、不致較七月三十一日之選舉爲少、此次選舉運動、有若干特別現象、第一令人注意者、卽各黨經費之支絀是也、除代表資本主義之胡根堡一派以外、其餘各黨、無不向人捐款、卽向來揮霍無度之政黨、亦復如是、通衢之中、常有佩卍字章之國社黨、及佩星章之共產黨、向行人攔路募欵、與乞兒爲伍、亦奇觀矣、選舉戰之陣線、現已變更、國家主義派、與希脫拉黨、昔爲友黨、今則成爲政敵、彼此舌戰、情形、頗饒興味、蓋兩派之矛盾情形、隨時開會皆可見之、故選民之參加此項集會者、皆以滑稽態度處之、此本屆選舉之又一奇觀也、至於社會民主黨及共產黨、則以欺騙勞動階級爲詞、互相指責、惟中央黨則按照向來習慣、舉行競選、避免個人攻擊、而激烈批評政府之行爲、聯邦政府、則居高臨下、觀察各黨之競爭、並張貼顏色鮮明之布告、上繪形象可怖之蛇、以代表各政黨、而政府則爲普渡衆生之天神云、

白魯甯 ▲有人投之以石

（路透社二十八日柏林電）本星期內德國各處復發生與上屆選舉運動時相類之騷擾、現已死傷多人、昨夜前總理兼外長白魯甯在巴伐利亞天主教堂演說時、有國社黨與共產黨或警察衝突、致有國社黨五人失生命、當時警察曾用警棒向集於堂外之國社黨與共產黨亂揮、白魯甯演說畢、乘汽車離堂時、爲衆以石鄭擊、

▲興登堡 始終信任巴本

（路透社二十七日柏林電）興登堡總統[illegible]人發表一文、聲明德總理巴本始終得其完全信任、此文之發表、蓋欲銷釋德總統因最高法院判決文而不滿意於巴本之謠言也、查法院判定德總統罷免普邦閣員、並不牴觸憲法、但免職閣員、仍可在中央國會中自視爲普邦代表、故此判決文、不啻使普邦有兩個政府也、

普魯士 ▲解決政局辦法

（國民新聞社二十七日柏林電）總統興登堡爲解決普魯士問題、事、已決定於星期六日延見總理巴本、及聯邦政府所任命之普魯士邦行政委員白拉克、以期會同公開討論、俾總統得靜聆雙方所持之理由、而加判處及調解云、

（國民新聞社念八日柏林電）報載聯邦政府爲求消除最高法庭判決所生困難起見、決定添設聯邦內閣不管部閣員二三人、以代理聯邦委員資格、接管普魯士邦內務財政及教育三部事務、而將普政府其他各部裁撤、所司職務、直接隸屬聯邦政府、據政府中人意見、此項計劃、並不違背韋馬憲法及最高法院判決云、

（國民新聞社念八日柏林電）今日閣議、已切實決定任前財部常務次長波閣茲、代理聯邦行政委員白拉克、與海士那索省長灰爾森爲聯邦不管部閣員、分任普魯士財政內務與教育三部長、其餘各部、均歸併於聯邦政府、至白朗領袖之普內閣、則專代表普魯士、出席聯邦會議與普邦會議、行使最高法院判決案中所賦舊內閣之職權、聞此項辦法、雖已決定、因恐妨阻、明晨總統總理與白朗之會商、須至明日正式發表、

開庭一百十八次之 日共產案今日宣判

被告減爲一百八十四人

豫審紀錄十二萬六千張

（日聯社二十八日東京電）第二次共產黨首腦部佐野學以下百八十五人之違反治安法事件、定於二十九日上午在東京地方裁判所宣告判決、本案自去年六月二十五日舉行第一次公判以來、審議一百零四次、考查證據十次、論告一次、辯論三次、被告陳述六次、共開庭一百十八次、被告二百七十四人、後減至一百八十四人、豫審紀錄十二萬六千一百五十五張、公判紀錄三萬張、日本刑事裁判史上未曾有之大裁判也、

學生左傾犯罪年有增加

去年度被處分者八百六十餘名

世界新聞社東京訊、據日文部省調查、昭和六年度、日本全國學生因思想犯罪而被處分之事件、計一百四十八件、被 分人數計八百六十二人、打破以前之紀錄、就中高等學校占五十一件、四百十名、爲總數之百分之五十、至本年度仍有大量赤化學生陸續被處分、此實爲日本文化方面之一大隱憂也、

東京電工潮調解無進展

（電通社二十八日東京電）東京市電爭議之調停委員會、於今日上午十時半在警視廳開會、列席者市電當局代表、職工代表、及藤沼警視總監、與官廳方面內務省方面之事務官三名、第三者方面出席者、爲前社會局長吉田茂等、當推吉田爲主席、藤沼總監演說後、卽加討論、但雙方態度依然强硬、故未見有何等解決、雙方主張仍未見妥協之點、此事似不易解決、

比閣議 解散國會

（國民新聞社二十五日不魯塞爾電）今日閣議、由比王阿爾培主席、決議解散國會、並定十一月二十七日爲新國會選舉之期、因此自由黨已操勝算、而白洛克斐爾新內閣、不過爲一過渡局面、以待新國會之成立者也、

丹麥解散國會 ▲修正圜幣失敗

（國民新聞社二十七日丹京電）政府今日在國會中、因修正其圜幣議案、大遭失敗、首相史托甯因卽宣讀宣言、謂內閣將依憲法進行、故渠將奏請國王、解散國會、並命於十一月十六日舉行新選舉、

老大學兩教授 得諾貝爾獎金

（國民新聞社二十七日瑞典京城電）本年諾貝爾醫學與心理學獎金、將贈予牛津大學之史考特爵士、與劍橋大學之阿格拉斯教授、因二人發見神經細胞[illegible]作之故、

繼任勞工會主席 印度資本家

（國民新聞社二十七日瑪德里電）現集議此間之國際勞工會議、今日一致公舉著名印度資本家却特吉斯爲主席、以繼已故之多瑪氏、

（哈瓦斯社二十七日瑪德里電）在此間開會之國際勞工局理事會現正推舉九三二—一三三年之理事會主席團、印度政府代表却脫齊爵士、被選爲理事長、又政府代表中之丹麥財政部長向拉米內、資方之丹麥代表歐斯德、勞方之比國代表梅爾登斯三人、皆被選爲副理事長、本屆理事會結束以後、卽行就職、又新章規定理事長任期一年、[illegible]、必理事會中其他十國政府代表、均已輪流充任理事長之後、始得再度當選、又歐洲及歐洲以外國家之有常任理事者、業已具一種輪流充當理事長次序表、上述規章、自[illegible]後、此爲第一次實行、勞工局對於一九三三年國際勞工會議、能先加討論之各種問題、如失業保險、及失業救卹法、會造具初步報告書、頃由理事會加以通過、又土耳其因加入國聯、自動成爲勞工局會員、故勞工局理事會、已增至四十八國、理事會對於此層極爲欣幸云、

巴玻戰餘波未息

玻國委德人爲戰地總指揮

兵士渴斃森林中遺骸發現

（路透社二十七日華盛頓電）玻璃維亞與巴拉圭間數月來不宣而戰之兵禍、可望早日停止、因雙方已依允休戰之提議、而願將爭點交中立國代表公斷也、但玻璃維亞雖允停戰、現仍固其防線、而委任德人爲戰地總指揮、[illegible]國所爭者、爲[illegible]林地、彼此爭執、[illegible]所、

（路透社二十七日[illegible]電）巴拉圭陸軍部發表公報稱、巴軍會在大查柯森林中、覓見絕水渴斃之玻璃維亞兵遺骸約百具、查昨有玻兵三名、掙扎至巴兵哨營、謂步兵一大隊之軍官四員、兵一百七十名、迷失森林中、[illegible]消息遂斷、[illegible]上述之遺骸云、[illegible]沿全線退卻、[illegible]占有[illegible]

印政府 釋放甘地之條件

須放棄非武力反抗運動

回教徒領袖請釋難邀允

（路透社二十七日德里電）印政府決定拘禁甘地、須甘地聲明完全脫離非武力反抗運動後、方可釋放、此爲今日印督所宣佈之辦法、蓋回教徒領袖邵克阿禮、近請印督釋放甘地、許其出席於十一月十一日在阿拉赫巴德舉行之錫克族大會、以便討論解決民族問題之議定計劃、故印督發此語以答之、

布那協定 ▲印度教徒爽約

（哈瓦斯社二十七日倫敦電）每日電聞報登載孟買消息稱、甘地與賤民代表、對於選舉問題所訂立之布那協定、頃已發生反響、其在印度南方種族問題、最爲棘手、尤有甚焉、該地印度人、前欲保全甘地生命、曾向賤民階級、作種種讓步、但多數並未履行諾言、瑪特拉斯地方、印度教寺、曾許賤民前往祈禱、日前則又拒絕賤民、爲開矣、賤民憾於布那協定之未能切實實行、頗爲失望、似已決定重行奮鬥、藉以獲取隔別選舉制度、各受壓迫階級、頃在瑪特拉斯地方開會、會中有多人演說、指斥印度教人、毫無誠意云、

法西斯蒂時代 第十一年之元旦

羅馬舉行盛大祝典

（國民新聞社二十八日羅馬電）今日爲法西斯蒂黨羅馬之第十週紀念之正日、全國輟業、歡欣若狂、各地黑衫隊麕集羅馬、歐戰退伍軍人、則另組一隊、及爲黨殘廢者、爲法西斯蒂時代第十一年之元旦、凡在公文碑誌等、此項紀歷、均與西歷紀元並書、全城各公署、三色旗與法西斯蒂黨旗並懸、入夜電炬朗耀、晨間黑衫隊同志以軍樂爲前導、整隊過街市、赴集會地點、聆墨索里尼演說、本日最令人發生深刻印象之禮節、厥爲新開掘古物區之正式開幕禮、此爲羅馬榮光之象徵、故法西斯蒂黨人尤爲重視云、

（路透社二十八日羅馬電）爲新築之街維亞狄柯里、爲歐洲最美街道之一、於今日行揭幕禮、以慶祝法西斯主義成功十週紀念、首相墨索里尼與巴爾波將軍名、特率殘廢士兵 萬三千、列隊經過此街、羅馬第一地底鐵道、計長八十哩、通至維特波、亦於今日行開車禮、該路於一年之內、完全造成、按維亞狄柯里街、通舊日羅馬帝國繁盛之區、近五月來當局曾於該區開掘、發見古物頗多、

市小運動會寫眞

(中國新聞攝影社)

上圖女生甲組五十米前三名自左至右、(一)馮錦滿(務本)(二)金致鳳(西成)(三)莫桂英(萬竹)(四)錢文娟(比德)中下爲幼稚生[illegible]

運動新聞

市小聯合運動會第二日

萬竹得女生田徑錦標

第二西成第三務本附小

男生組於今日短兵相接

各校團體表演十色五光

昨爲上海市小學聯合運動會之第二日、跑道四周圍觀之學生、人山人海、數更倍於昨日、而以澄中校二百餘學生服裝之整潔、最足以引人注意、保衛團及童子軍盡日服務、秩序甚佳、天氣陰而不雨、觀衆固極舒適、運動員尤爲高興、自上午九時開始、直至暮色蒼茫、始告休止、玆紀其運動成績如下、

▼會塲新聞鱗爪

(一)會塲秩序、仍由東亞童子軍及滬南區保衛團維持、雖參加人數衆多、而秩序仍井然有序、(二)市教局長潘公展及該局各科長、均全日在塲參觀服務、熱心提倡、有足多者、是日會塲中、有拍拉蒙公司派員攝製有聲電影、尤爲特色云、(三)有萬竹女生某、因賽百米未能獲得冠軍、坐地嗚嗚大哭、童軍勸阻無効、旋由其教練解釋一切、始止哭、綏綏入休息處、(四)司令台旁之羣學會及務本女學、因人數過多、你爭吾奪、將竹籬全部擠倒、會塲職員立即飛報匠人、令打木樁修理、得以完好、

▼團體操之精采

昨演團體操七十二節、女生跳舞之優美、男生國術之剛健、幼稚生表情之眞摯、精彩百出、美不勝收、中如唐灣女生牛門舞之流麗、萬竹男生三人徒手操之整潔、務本幼稚生兒童舞之天眞瀾漫、西成柔軟操之動作切實、和安柔軟徒手之姿勢正確、通惠三百餘人合演之三段教材、動作和諧、尤爲佼佼者、

▼女生學校優勝

查女子田徑賽項目、僅有五十米、百米、棒球擲遠、原地跳遠四種、至昨日均已賽畢、玆錄學校總分之名列前茅者如下、

(一)萬竹小學……六五分
(二)西成小學……卅一分
(三)務本附小……十六分

▼女生個人優勝

甲組(一)金致鳳(西成)……十三分
(二)馮金滿(務本)……九分
(三)莫桂英(萬竹)
葉翠珠……五分
乙組(一)楊淑囝(隆德)……八分
(二)梁志麟(西成)……五分
(二)陳志雄(其美)……五分
(二)陳柏珍(萬竹)……五分
丙組(一)施小梅(萬竹)……十二分
(二)金小菊(萬竹)……十一分
(三)林綺君(廣肇)……十分
丁組(一)蔣美雲(西成)……十分
(一)畢容英(萬竹)……十分
(三)梁婷婷(廣肇)……六分

第二日成績一覽

	第一名	第二名	第三名	第四名	成績
(一)五十米決賽					
女甲	馮錦滿(務本)	金致鳳(西成)	莫桂英(萬竹)	錢文娟(比德)	八秒
女乙	梁志麟(西成)	楊淑囝(隆德)	李孟君(廣肇女)	朱妙容(旦華)	八又五分之一秒
女丙	施小梅(萬竹)	金小菊(萬竹)	林綺君(廣肇女小)	楊乃雲(隆德)	八又五分之一秒
女丁	蔣美英(西成)	畢容美(萬竹)	蔣桂珍(尚文)	鄭孟璟(廣肇女)	九秒
男丁	徐金牽(敬業)	鄭良鈺(滬北)	潘海林(比德)	梁雲葆(和安)	八又五分之二秒
(二)女生百米決賽					
甲	金致鳳(西成)	馮錦滿(務本)	沈淑英(萬竹)	錢文娟(比德)	十六秒
乙	楊淑囝(隆德)	徐麗君(萬竹)	李孟君(廣肇女)	胡菊英(比德)	十六又五分之二秒
丙	金小菊(萬竹)	林綺君(廣肇女)	施小梅(萬竹)	葉樹英(務本)	十六秒
丁	蔣美雲(西成)	陳志華(其美)	畢容英(萬竹)	林碧婉(務本)	十六又五分之二秒
(三)男生四百米					
甲	朱松茂(萬竹)	朱愛賢(西成)	孔憲文(通惠)	杜學源(唐灣)	一分二秒
乙	郭士範(梅溪)	汪湘生(萬竹)	李瑞祺(廣肇小)	康均(比德)	一分十二又五分之三秒
(四)男生跳高					
甲	周寶根(通惠)	梁文開(高昌)	周象奎(高昌)	趙會熙(萬竹)	一·五三又二分一米
乙	紀士[illegible]	黃民強(廣肇小)	張梓文(廣肇小)	史濟生(培德)	一·二九米
(五)男生跳遠					
乙	蘇德康(萬竹)	張志先(其美)	王菊(通惠)	沈世雄(比德)	四·三五米
丙	黃文發(安和)	楊壽生(梅溪)	楊信福(通惠)	談竹濤(彭浦)	四·〇〇米
(六)男生推鉛球					
甲	朱松茂(萬竹)	夏振良(復旦小)	王振猷(唐灣)	唐金榮(和安)	一二·九四米
乙	蔡德康(萬竹)	曾祖彬(靜安)	王振聲(通惠)	袁寶榮(農修)	一〇·四七米
丙	楊信福(通惠)	宋榮濤(萬竹)	崔廷芳(廣肇小)	安源珏(比德)	一〇·一二米

(七)男生八百米預賽錄取者
甲 朱松成 胡士超 胡寶慶 周象奎 龔海根 吳寶成 朱愛賢 杜學源 廖啟福

(八)男生二百米複賽錄取者
甲 黃騰芳 趙志遠 孔憲文 李蘇生 胡七超 沈彬
乙 袁寶榮 盧定華 姚正祥 沈常濤 張桂文 潘福春
丙 胡濱芳 阮志祥 吳金生 崔廷芳 許吉安 趙金福

(九)男生低欄預賽錄取者
甲 徐沐英 沈永福 龔自強 袁延德 周寶根 盧長和 趙志遠 錢榮 唐開瀾 何志良

江大網球第一日

(念八日南京電)二十八日江大網球賽第一日、在中大舉行、觀衆八百人、女生組中大二比一勝暨大、大夏二比零勝光華、二十九日決賽、中大劉玉蘭球藝出衆、奪標呼聲甚高、男生組暨大二比二勝中大、光華二比一勝大夏、二十九日暨大對交大、光華對復旦複賽、

暨南法商賽改期

今日東華戰優游

史考托杯四場交鋒

西捕臘斯克有劇戰

本季史考托杯第一週賽、於今日分四塲在跑馬廳舉行、其間威脫夏、蘭克夏、與西人三隊、當可取勝通過、無甚問題、惟臘克斯與西捕之一塲、勝負至難猜測、劇戰在所不免、西捕雖屬老資格、但臘克斯取勝之希望、亦殊濃厚也、至甲組賽方面、因暨南法商之賽改期、故僅有東華對優游一戰、在棒球塲舉行、兩日秩序如下、

今日秩序

▼史考托盃第一週
西人隊 對 伊令隊 跑馬廳
臘克斯 對 西捕隊 臘克斯
英海軍 對 猶太隊 跑馬廳
蘭克夏 對 威脫夏 跑馬廳

▼甲組聯賽
法商會 對 暨南隊 改期
優游隊 對 東華隊 棒球塲

▼初級盃第一週賽
聖芳濟 對 同文隊 虹口三
沙殼爾 對 西人隊 虹口二
測量隊 對 威脫夏乙 虹口一
華樂隊 對 育青隊 棒球塲
蘭開克乙 對 復旦隊 復旦

明日秩序

▼友誼賽
法商會 對 英海軍 逸園

▼埠際試賽
格許隊 對 周賢言隊 逸園

▼初級盃賽
威脫夏本部對威脫夏丙 跑馬廳
蘭開夏丁 對 威脫夏丁 跑馬廳

▼乙丙聯賽
曾塔隊 對 特務隊(乙)虹口一
青華隊 對 英海軍(乙)棒球塲
軍輪隊 對 星光隊(丙)虹口二
英美烟 對 東光隊(丙)足球塲

法商會 對 初級隊(丙)跑馬廳
軍捕隊 對 卡倍克(丙)虹口三

公告 上海西人足球會爲西人隊因未將與賽隊員名單正式塡具、交與裁判員事、業已處以懲罰及警戒、以防效尤、特此公告、

硬地網球

今日開幕 謝絕參觀

本屆硬地網球錦標、定於今日下午一點半鐘在法商會啟幕、明日繼續比賽、至秋季大賽馬期間結束、此次參加者、中西網球能手均寥寥無幾、殊乏興趣、玆將抽籤秩序列左、

單打
(一)派拉托 對 史規亞 一點半
(二)克倫諾 對 余田光 一點半
(三)透納 對 勃倫脫 一點半
(四)梁德光 對 克勞馥 兩點半
(五)江道章 對 孫鷹力 兩點半

雙打
(一)史密斯 史規亞 對 胡氏昆仲 三點半
(二)勃倫西脫 對 克倫諾 透納 三點半

今日

上海賽馬預測

第七屆特別賽

▲第一次老馬跳浜平力賽一圈半
(一)華特而 Wardle
(二)郎皮而 Long Bill
(三)番勃克脫 Joe Beckett

▲第二次二等馬賽七法郎
(一)派來脫克拉夫 Piratic Life
(二)爭脫 Hunter
(三)山令蒙 Salling Marn

▲第三次本年搖會馬平力賽九法郎
(一)開而馬軋乃 Kilmoganny
(二)雪而物軋來 Silver Grey
(三)阿果能脫 Argonaut

▲第四次本年新馬平力賽九法郎
(一)勃拉克凡而佛脫 Blackvelvet
(二)迪克推討 Dictator
(三)惠脫唐 WhiteDown

▲第五次老馬賽十一法郎
(一)愛立鐵討 Alligator
(二)抱脫勃拉克 Boot Black
(三)地太軋海羅 The Tiger Hero

▲第六次二等馬賽十一法郎
(一)濕鐵山此 White Sands
(二)考雷具 Courage
(三)求必脫 Jupiter

▲第七次二等馬賽半哩
(一)康姆來特歇浦 Comradeship
(二)生乃喬 Sunny Joy
(三)福而因 Fall In

民運會明日舉行

繼小學運動會而起之盛舉

上海市第四次民衆業餘運動會、將繼小學聯合運動會之後、而於明日開幕、日逢星期、各界多暇、參加者之踴躍、參觀者之擁擠、當不讓小學聯合運動會專美於前也、玆錄其開會儀式節目順序如下、

開幕儀式 上午八時起開會、(一)奏樂升旗、(二)全體肅立、(三)唱黨歌、(四)向黨國旗及總理遺像行最敬禮、(五)主席恭讀總理遺囑、(六)靜默、(七)主席致開會詞、(八)會長報告、(九)市黨部代表訓話、(十)演說、(十一)禮成奏樂、

上午節目 (一)走排(上海市滬南區保衛團)、(二)百米預賽、(三)國術會操(市一體育塲國術部)、(四)一千五百米預賽、(五)二百米預賽、(六)單擧、(七)推鉛球、(八)百米複賽、(九)擲擧預賽、(十)四百米預賽、(十一)跳欄預賽、(十二)刺槍、(十三)跳高、(十四)八百米預賽、(十五)擧對、(十六)百米決賽、

下午節目 下午一時起、(一)摘錦、(二)二百米複賽、(三)一千五百米決賽、(四)國劍、(五)跳遠、(六)四百米決賽、(七)武器、(八)跳欄決賽、(九)撐竿跳高、(十)摔角、(十一)二百米決賽、(十二)三千米競走、(十三)擧重、(十四)八百米決賽、(十五)三級跳遠、[illegible]二千米決賽、[illegible]閉會、

賑災籃球賽

下月二日開始

上海賑災籃球賽、業定於十一月二日舉行、入場券由各參加學校推銷、所收券資、除交存上海銀行外、並聘請吳經熊、黃嘉惠、許栄公、丘漢平、馬燦漢諸先生爲捐欵保管委員云、

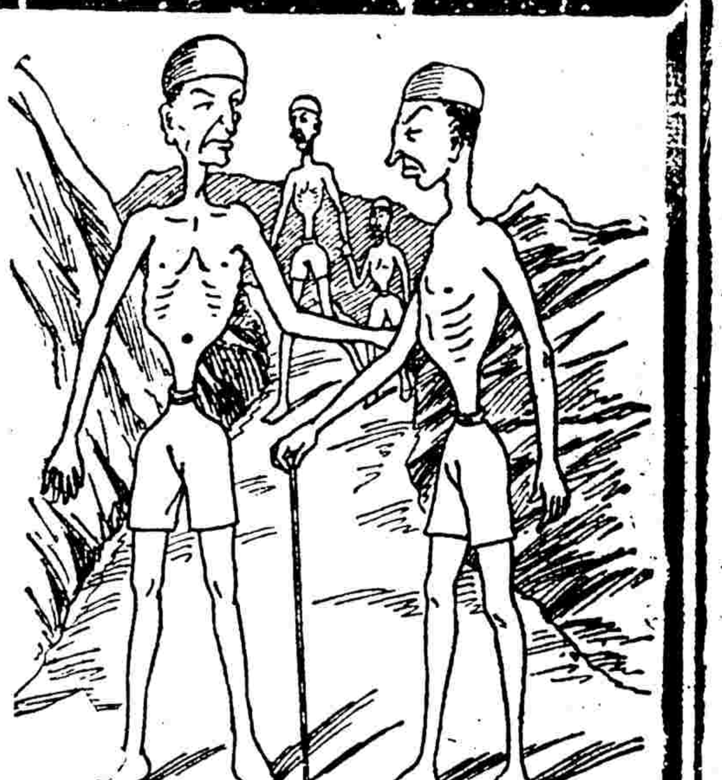

世有無腸之人乎

雖然山海經裏頭有這麽一段說「無腸之國在深目東其人長而無腸」云云但是誰又信他這是眞的所以君苟不圖於無腸種族自是有腸自要間服清導丸使腸部潔淨康强以免腸管淤積病菌滋生而於此秋令爲尤要焉清導丸性平效大潤腸導滯清火平肝愈便祕療頭疼治膽疾使皮膚光滑口氣芬芳防痢疾泄瀉減痔瘡痛苦北平通州衛十八號朱君仰正來書云「前寄清導丸服後便順肝平邪火頓息且覺此丸性質和平不致峻瀉其聲譽之隆豈偶然哉」各藥房均有出售或直向上海江西路四五一號韋廉士醫生藥局函購每瓶七角六瓶三元五角郵費不加郵票收用

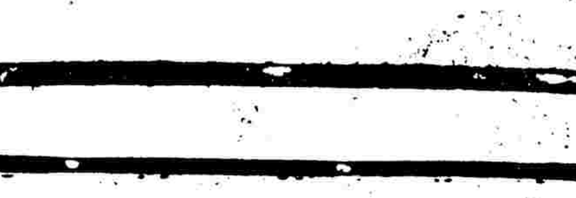

西青籃球賽期近

西隊依然雄勁

華隊其速加緊

籃球爲滬上冬季室內運動之王、華隊近頻有友誼賽及慈善賽之舉辦、西人各隊、亦早已蠢動、積極訓練、行將而月、西青麥令、及美海軍三勁旅、干戈相交、小試鋒芒、準備奪標、西青十號之籃球錦標賽、距開幕僅二星期、屆時中西各隊、當重顯身手於健身房中也、西青隊員如樂愛、史規亞、皮沙利文、依然健在、傑爾及白那德、亦重爲効力、頗見雄勁、布爾達大尉領率之麥令軍、經嚴密之訓練、全自均躍躍欲試、非同小可、美海軍則由羅齊司塔兵艦代表、倘稍練習、而得合作之功、亦不可輕侮之一隊也、華隊除卑約翰滬江兩雄師外、持志亦個中翹楚、他若青光、如能召集舊日名將、早事準備、今後想未必爲西人所擅美稱雄、更有熱烈之競爭焉、

▲▲▼▲▼▲▼▲

慈善籃球賽

持志戰勝大同

結果爲二十六比十八

夏澤人仍爲母校効力

▲▼▲▼▲▼▲▼

持志大同兩大學籃球隊、作慈善友誼賽於大同知方體育館、觀衆約六百餘人、於下午四時半起賽、大同乘戰勝復旦餘威、聲勢極盛、持志隊長錢思愼首開紀錄、夏澤人、楊麟毓、郭鵬等相繼投中、上半時十六與十二、持志占先、下半時大同吳志乾、韓維新、王酒溪等勇將、奮勇力戰、但持志守衛身家將、澤人玉書、守衛森嚴、大同銳雖於投籃、反被持志飛將軍楊麟毓及錢隊長相繼投中、總結果爲二十六比十八、持志勝利、爲其母校効力云、

公開競走

報名寬限至六號

萬國代表不參加

全滬華人公開十二英里競走、業已盛載各報端、玆比賽日期、轉瞬即屆、中華競走會爲便利各團體挑選代表參加起見、特將報名日期寬定於下月六日(星期日)晚七時截止、會代表中華隊參加萬國競走者、一律不准出席、表演賽亦決取消、以資鼓勵新進人材、增加後起者之興趣、聞同時舉行之女子一英里競走、日來報名加入者、非常踴躍、想屆時在中華田徑塲內繞走跑道時定有一番熱烈之競爭也、又聞本星期日(三十)晨七時半、仍在同孚路靜安寺路口聚集、八時出發、凡加入競走者、希各準時報到、

體育評論

第四期出版

體育評論週刊、第四期業已出版、接洽可也、

版、內容較前益爲充實、長短評論、發精公正、消息紀載、生動活潑、爲民衆及體育界之唯一讀物、歡迎定閱、全年連郵費祇收大洋一元、半年六角、定閱處上海法租界馬浪路振華里四十號、今明日逸園棒球塲及各球塲均有出售、

★★★

短跑大王吐倫軼史

節譯八月十三日紐約人雜誌 ★★★ (軒韻)

黑人愛迪吐倫、即此次亞懇匹亞運會中獲勝百米及二百米錦標之短跑怪傑也、身高僅五尺四寸又半、爲歷屆著短跑者之身材最矮者、

◎喜爲人留名

吐倫性謙和喜爲人留簽名式、阿根廷田徑隊教導、爲吐倫勝百米後之第一求簽名者、一日之中、吐倫共簽名二百次之多、

◎家境寒苦

吐倫之父、爲一廚司、現失業、愛迪二弟、現亦失業、其母則尚有工作、吐倫以苦學生、半工半讀、畢業密歇根大學、現從事求一體育科碩士學位、預備將來教授運動爲生活、但其志在作一醫生、或一牙醫士、

◎迷信托力克

吐倫賽跑時、恆以帶鋅眼鏡於額際、曾有二次未用帶絜、眼鏡墮地、自害頗視、慘遭失敗故也、又喜繞繃帶於左膝、緣吐倫在密歇根大學二年級時、腿受微傷、教導以白色繃帶繞其膝間、是日適勝一賽、遂以爲此吐倫惟一之迷信也、

◎橡皮糖不離口

吐倫口中力嚼不離之橡皮糖、却非迷信、據其自

◎「四六二」

有人戲謂吐倫在亞靈匹亞之號數「四六二」相加爲十二、乃骰子戲中之吉數(譯者按、美國黑人最喜骰子之戲、說者蓋以嘲吐倫也、)吐倫初不明其意、繼乃莞然曰、予從不擲骰子、

◎終點有功夫

吐倫起步甚緩、近終點時極快、兩臂飛舞、某次將起步時、竟俯仆地上二次、致同賽者不能啟步、

◎百米適配胃口

前二年中、吐倫有碼賽恆屈居第二、後改百米、距離較百碼略遠、適可使發揮驅體之長、

◎不許習足球

吐倫歸家特羅瓦城中學時、即以短跑馳名、當時有大學六所、皆甚注意、吐倫之入密歇根、乃因欲加入其著名之足球隊、但「徑賽教導代烈爾氏不許、使致全力於徑賽、卒成今日之舉世短跑大王焉、」

★ ★ ★

越野跑

復旦飛馬勝光華

第一名爲楊慶燮

前年在上海越野界甚著聲名之飛馬越野隊、均爲復旦學生、今年重行組織、積極練習、以重振海上越野賽之精神爲宗旨、念七日下午四時、與素負盛名之光華隊作友誼比賽、自復旦大學起步、經翔殷路西體育會路、東體育會路、同翔殷路而至復旦體育館前爲終點、計程約八千米、結果飛馬路以三十分對四十六分勝光華、冠軍楊慶燮、成績念九分二十秒、前十名列下、

(一)楊慶燮(飛)(二)許雍圻(飛)(三)劉崇禮(光)(四)吳華(光)(五)陳祖蔭(飛)(六)趙履民(飛)(七)任峯(光)(八)王萬純(飛)(九)梅卿(光)(十)安炳武(飛)、飛馬隊歡迎比賽、如承接洽、請致函復旦大金韜云、

愛樂杯乒乓賽

愛樂體育音樂社、爲旅滬廣東金銀同業多數同志所組織、辦理頗爲完善、不料去年底因鄰居失愼、社址焚燬、甚爲可惜、現已經蘆天穎、馮演生、蔡惠民、李浩、會炳坤等重行組織、歷時二月、會務蒸蒸日上、現且實行其提倡運動之本旨、特商諸乒乓熱劉國雄、而發起乒乓錦標賽、定名愛樂盃、報名費不收、賽員七人、收回印刷費一元、詳章備索、欲索章程及欲報名者、請與甯波路六十號、海聯保水火險公司劉國雄

止咳

咳!咳!!咳!!!久咳不止不是傷肺成癆的險象麽這…

助肺呼吸膠

潤肺氣生津液治咳嗽化粘痰功效靈速閣下有患咳嗽曷請試服

每盒洋二元

五洲藥房 藥業行

各藥房均售

教育新聞

翁文灝赴平辦移交

事畢即回京就教長

(本報二十七日南京電)翁文灝二十八日赴平、辦理地質調查所移交、即來京就教長職、

蔣夢麟晉京

交涉北大經費

(本報二十八日濟南電)蔣夢麟二十日晨由平過濟赴京、交涉北大經費、

教部所派接收東陵委會已赴平

關於接收東陵事、會組織接收東陵委員會、內政部教育實業三部、各派代表二人、共同組織委會、內政部代表羅耀樞已先赴北平、錢桐本在北平、徐世夫在天津實業部代表皮作瓊留京不去、卓宣謀已先行、李宗侗原在北平教育部代表李鷗玉亦居北平、張定華留京不去、彭百川已於二十七日夜渡江、昨日(二十八)附車北上、各委員均在北平聚齊、各委員接收之期、大約兩星期左右可以畢事各回本部云、

市教育會通告各區

限期呈報幹事會員名冊

上海市教育會成立伊始、即欲加緊各區教育會工作、玆採錄通知如下、逕啟者、本會業已租定本埠南市文廟路一百六十五號爲會所、並於本月念五日開始辦公、所有各區教育會幹事略歷表、暨會員名冊等、急須彙呈上級機關立案、用特附發區教育會幹事略歷表會員名冊各一件、希各該區教育會於十日內塡送本會、又查各區教育會在滬戰後、大都均未依期召開幹事會議自本月起、亟應依期舉行、加緊工作、以利會務、

上海國際教育社定期開常會

十一月三日在八仙橋青年會

上海國際教育社定於十一月三日(星期四)下午五時一刻、在敏體尼蔭路中華基督教青年會開第一次常會、上次由臨時董事會所議之社章社規、即於本屆會議中決定之、並推選社長一人、副社長若干人、屆時並請前倫敦工業學校校長雷梅那特克博士演講、按博士係英國著名教育家、爲上海名人演說中所僅見者、據其自述、平素對於教育團體、多所貢獻、此次來滬、不作長期間之勾留、良機難得、有志教育者、幸勿交臂失之、會議結束之後、有志入社者、即將社費兩元繳於名譽會計處、該社對於各大學及各中學業已去函通知、倘有未接通知而欲知詳情者、可函詢名譽書記白脫萊先生(山海關路一號育才公學)即當郵寄該社章程及規則各一份、以供參閱云、

教部政聞彙誌

教育部近日政聞彙誌於下、[illegible]訓練總監部咨、略謂新社大學所擬改進軍事訓練計劃甚善、但仍以不妨礙軍事教育方案爲主、(三)[illegible]立案、[illegible]

京市府積極

建築三小學

市府撥四萬元

鐵部補助五千

南京市設有小學四十三所、共計三百餘班、然失學兒童、無慮不是、市教育當局、有鑒於此、收容失學兒童、擴充校址、增設班次起見、特覓定地址、新築校舍三處、玆分述如下、

浦口鎮小學

該校設於浦口、校內學生[illegible]班、爲浦口唯一市立學校、茲因浦鎮日趨發展、市民增加、除該處之扶輪小學外、失學兒童極多、刻市府已向津浦路局借基地二十餘畝、並撥有建築費一萬五千元、已於二十五日興工、在下學期開學前、即可告竣、擴充之班次、約有六班或八班、

新江口小學

新江口小學、原有學生五班、因過去建築輪渡碼頭、校舍因之拆毀、現該校已在附近覓得相當地址、除向市府請得建築費一萬元外、並聞鐵部亦撥補五千元、補充該校建設費、地址係購自市民、不久即可動工云、

鼓樓小學校

鼓樓小學原有校舍過於狹、且原校形勢不合學校設備、爲擴充班次、已向市府請得鼓樓附近官地一塊、建築費洋萬五千元、刻已興工多日、開年內或年初即可建築完竣云、

京小學校長討論

編輯民族英雄

(本報念七日南京電)京市小學校長念七日會議、討論編輯民族英雄、決組編訂委員會負責、

暨大同學會近訊

舉行秋季大會

討論會務問題

上海國立暨南大學同學會、自改選後、由新任理事會所、會務進行、頗爲緊張、茲定於明日(星期日)假威海衛路中社舉行秋季大會、並聚餐討論重要會務問題、屆時定有一番熱鬧云、

英鎊跌風漸平

經官場設法干涉價復回起　尚未至一九三一年之低價

（哈瓦斯社二十七日倫敦電）今日英鎊續落、不若昨日之甚、但開盤時、美匯爲三元二角六分二五、後經官場設法干涉、始復漲至三元二角九分、美國法匯較美匯略高、又按一九三一年英鎊之美匯、曾跌至三元二角三分、而一九二〇年跌至三元一角七分、則此次行市、猶未能謂爲最低率也、

金市現重大變化

初大條回升而跌繼因買湧　復漲見七六一兩二新高價　最後傳經濟會將成價直瀉　結果回落三兩一外匯尚穩

▲標金　昨市突見重大變化、前市初以大條回升而跌、卒以外匯趨緊、買氣忽恢、復步推進、又出現七百六十一兩二錢之新高價、午刻多方乘機吐出、又美金轉鬆、回進六十兩關內、自最至午有八兩餘差度、其間盤頭不過二兩餘、後市初尚平穩、後忽傳經濟會議將告成功、市塲聆此消息、人心慌張、頓起波瀾、各號湧賣、市價急轉直下、跌至五十二兩、狀態極亂、進退倏忽、亦有八兩以外差度、最後跌風稍戢、比前日回跌三兩、向多方盈豐恆掉進一百〇五兩一錢、十一月份掉期、上午恆興、貼出三兩五錢、今將一日間情況錄後、

▲前市　十二月份開盤即跌三兩、爲七百五十三兩五錢、次續小至二兩八錢、恆餘志豐永永豐等買進、乃加二兩、爲四兩九錢、旋又減一兩三四錢、九點三十分、匯豐掛牌揭曉、英美不動、時做四兩七錢、恆餘兆豐昌買進、由四兩二錢加至五兩、九點三刻後、又抑小一兩二錢、將至十點時、鴻康永瑞興元茂永大德成大興永兆豐昌恆餘等均來爭購、頓漲五兩、十點三刻爲五十九兩、丙興源泰福太亨義豐永等出售、而匯市平脯、十分鐘後復小一兩半、爲五十七兩半、十一點時、均呈鋒俏、恆餘元亨福餘裕和福興永志豐永兆豐昌等猛進、當穿出六十兩、至十一點半達六十一兩二錢、恆興大德成義豐永源太元亨及大連幫等相繼脫手、價遂一瀉二兩半、爲五十八兩七錢、午收八兩九錢、

▲後市　初開五十八兩半、恆餘等買進、一點一刻漲爲九兩半、大興永元茂永恆餘兆豐昌等均出、當卽退落三兩、將至三點時爲六兩半、恆餘興志豐永上塌買進、忽又拉上二兩半、間有一兩回頭、至四點光景、元亨等買進、至四點十分升至六十兩〇四錢、時忽傳經濟會議有成立之說、義豐永福昌恆餘等傾售、各號亦均跟賣、四點一刻降爲五十三兩、驟息加上三兩二錢、爲六兩二錢、無余人心已虛、三分鐘後復瀉四兩二錢、四點二十分爲五十二兩、入後混亂異常、倏忽有一二兩起仆、大連幫及福昌追進、四點二十一分爲五十四兩、又小二兩半、四點三十分收市、爲三兩四錢、比上日計回降三兩一錢、保連漲多天之反動也、收市後重又拾上一兩、爲四兩半、因廣帮拖進、按全日最大六十一兩二錢、最小五十二兩、計有九兩二錢差度、赤條計加十三兩七錢五、

▲揭價　仍爲八百十七兩、計撳六十二三兩、後撳六十二三兩、午時五十八兩、下午五十八兩、繼爲五十七兩至六十五兩、最後六十三兩、比前日多撳二兩、而登帳有雙結價之舉、上午十一月六十一兩、十二月五十九兩、下午五十五兩至五十三兩、補水六十二兩、下午五十三兩、

▲交易　拾面上交易紛亂、統計元茂永恆餘鴻康永順利協興永大興永兆豐昌志豐永瑞興均進、萬興源太義豐永丙興福太亨恆興益豐均出、大德成出入共二千七八百條、計軋出四百餘條、元亨進少出多、套頭帮納不一、午後恆餘大德成丙興義豐永等先進後出、萬興順利益豐恆興志豐永源太均進、元茂永協興永日昌大興永均出、福昌元興永兆豐昌等進出無常、大連帮共進六百餘條、出三百餘條、廣帮出四百餘條、進三百餘條、大致代客交易、各號條數、約共二萬一千以上云、

▲銀市　昨接（二十七日）英倫來電云、大條均已回長、（脚地）中國及投機家買進、實戶缺乏、收市後、在掛牌另六二五之下、稍有賣出、故市帶滯、計近期升三七五、爲十八便士一二五、遠期升三一二五、爲十八便士一八七五、又接紐約來電、美銀行勿動、計現貨仍爲二角七分六二五、又五金交易所遠期銀價、十月仍爲二角六分八厘、十二月升二毫、爲二角六分九厘三、正月加四毫、計二角七分〇四毫、三月升一毫、爲二角七分一厘七、五月爲二角七分四厘七、七月爲二角七分六毫七、均小三毫、又接印度來電、孟買均升二安那、計現貨爲五十六羅比〇六安那、遠期爲五十六羅比十四安那、倫滬先令升三七五、爲一…

後復瀉四兩二錢、四點二十分爲五十二兩、入後混亂異常、

▲外匯　昨（二十七日）英對美平、匯兌英美續鬆、美英匯豐掛牌、英美不動、美匯豐匯兌掛牌、英稍止、略見回升、匯豐掛牌、德荷德稍漲、餘如英美港印波等、均無更動、內盤變化莫測、英金初平午緊、午後復鬆、結果與上日相平、交易約有十餘萬磅、孟買電賣十二月期、美金約一百餘萬元之譜、前市各號先出後扒、收市納扒結、套出標金、銀公司再賣十一、廣帮金豐及福昌等均有月期、市況殊平緊、午後稍稍復鬆、比較前日略長〇六二五、惟狀複什、今將成交價錄後、

▲英匯　內盤全日計有一二五起仆、最開賣價一先令八便士六八七五、同爲一二五、正月份八一二五、匯豐十二月份七五、買價七五、半八七五、三井出十一月份九便士七五、正月份八一二五、華比出十二月份七五、花旗三井對做十一月份六二五、午收賣價九便士六二五至七五、下午華比出十二月份八一二五至七五、（孟買）收市賣價近期六八七五、遠期八一二五、買價七五至八七五、

▲美匯　內盤上下午市均甚紊亂、約計三七五參差、早開出價本月及十一月份均爲二十九元七五、十二月份八一二五、正月份八七五、進價照加一二五、二十九元九三七五、麥加利華比吃正月份八七五、進價照加一二五、二月份八七五、華比吃正月份八七五、中孚出正月份…

九便士六二五至七五、…十二月份九便士一二五、華比出十一月份五六二五、比出十一月份七五、安達入正月份六八七五、買價六八七五、近期二十九元七五、遠期八一二五、（孟買）午收賣價近期二十九元六二五、…

（以下美匯各行成交價）中孚出正月份八七五、花旗出十二月份七五、上海出正月份…浙江出十一月份七五、中孚興業對做二月份九三七五、浙江出十二月份七五、華比出二月份八一二五、三井正月份七五、中孚出十二月份八七五、麥加利吃正月份八七五、上海出正月份八一二五、華比出二月份八一二五、中孚出正月份八七五、荷蘭對做二月份九三七五、匯豐對做十一月份八七五、又華比吃正月份九三七五、大通出十一月份…安達入正月份七五、買價八一二五、收市賣價…美金一元、合銀三兩四錢〇四二五云、

九月份絲市報告（續）

通運生絲貿易公司報告

德國堅持要求武備均等、致歐洲政治上發生極大變遷、際此各大國均在增加軍備之時、德國有此要求、理論上似難拒絕、但現值日內瓦裁軍會議開會之時、非獨於該會前途發生極大窒礙、且徒造成列强競增武備之恐慌、則德國提案時機未熟、宜其到處感受冷淡對付、亦屬理論當然耳、

若論英國目前狀況、哇太華英帝國經濟會議所得結果、國內人士各有不同見解、但大半意見爲英國對於此次會議、未獲若何利益、英國對於哇太華會議、雖不能得到圓滿結果、但至少藉此可有一成見、俾今年年底在倫敦開幕之世界經濟會議開會時、得與各國討論、聞該次會議、美國亦將參加、而其主要目的、爲討論減低關稅、故影響甚爲遠大、但同時各國仍繼續起造貿易高壘、或加高關稅、或用別種限制方法、以保護各國實業、並使進出貿易達到均等、故國際自由貿易、因之大生障礙、

日本夏秋蠶收、依照農部報告、今年夏秋二季所有蠶種、較之去年約少百分之三、六、蠶育期間、天時殊不適宜、故產額量較去年約少百分之十、按絲觀價推算十三十五低級廠絲成本、約八五〇至九〇〇元日金、日美匯兌於九月份甚爲平穩、上下甚小、最高爲三

	紐約生絲交易所 第一月期貨	橫濱生絲交易所 現貨	九月份期貨	一月份期貨	日美匯兌
九月一日	一、七一	一〇五〇	九六、一〇	九九、九〇	三三、三〇
二日	一、八六	九七〇	一〇一、九〇	一〇二、八〇	三二、六〇
三日	一、九〇	一〇二〇	一〇二、〇〇	一〇二、五〇	三三、〇〇
六日	一、七七	一〇〇〇	一〇四、九〇	一〇二、七〇	三三、〇〇
十日	一、七〇	八七〇	八七、二〇	八七、三〇	三三、三〇
十四日	一、五七	八八〇	八八、六〇	八七、七〇	三四、一〇
十七日	一、五九	八六〇	八六、三〇	八五、〇〇	三四、〇〇
二十日	一、六五	九一〇	九一、九〇	八九、〇〇	三四、五〇
念一日	一、七三	九五〇	九四、〇〇	八九、一〇	三四、二〇
念二日	一、六八	九八〇	九六、五〇	九二、六〇	三四、〇〇
念六日	一、六五	九五五	九四、五〇	八八、七〇	三四、二〇
念九日	一、六四	九一五		八九、二〇	三四、二〇
三十日	一、六六				
十月一日		九一〇	十月份期貨 九一、三〇	三月份期貨 八九、二〇	三四、二〇

解去美廠生絲統計

	一九三二年	一九三一年
一月份	四五、七九三	五五、九一〇
二月份	五八、九〇九	五四、二四二
三月份	四六、七八一	五五、三八三

	一九三二年	
四月份	三五、七九九	
五月份	三二、九二三	
六月份	三七、四六六	
七月份	三八、三八二	
八月份	五九、九〇五	
九月份	五九、六九四	
十月份		
十一月份		
十二月份		

紐約棧房存絲統計

	一九三二年	一九三一年
一月份	六二、九〇五	五一、八一四
二月份	七〇、五七〇	四五、三九九
三月份	六二、七五五	四七、四〇七
四月份	五七、四九九	三五、六八七
五月份	五九、一五九	三二、三八八
六月份	五三、〇四八	二七、五二二
七月份	五〇、七二一	二九、二二一
八月份	五二、二二八	四一、八七八
九月份	四九、五九三	三六、〇九九
十月份		祖北、二三八
十一月份		大七、二七五
十二月份		六九、〇五

	一九三二年
四月份	四一、二六五
五月份	四五、〇七三
六月份	四二、一六一
七月份	四四、七四六
八月份	四六、四五四
九月份	五二、八一九
十月份	五六、六六八
十一月份	五〇、六四五
十二月份	四八、四三二

厘價穩定交易多

結果祇小七毫半　銀拆站定仍四分

昨日洋厘形勢穩定、市面上交易則甚孔多、良以客路去胃又見活躍、銀行買賣胃口、亦略加多、不過賣出頭寸較多、致市價不能轉機耳、銀拆依舊站定云、

▲厘拆　「洋厘」早市厘價爲七錢〇三厘八毫七忽半、午市爲七錢〇三厘七毫半、結果較前日午市改小七毫半、「銀拆」早午兩市依舊同爲四分、劃頭加水略軟、計爲六七分市面、

▲交易　「洋欵」早市洋匯等欵做出一百二十三萬、塲外十四萬五千、鈔票塲內九萬五千、午市洋匯頭欵一百二十三萬、午市洋匯頭欵…五千、鈔票二萬、支單一萬、塲外鈔票七萬五千、支單一萬、銀行交易初市竟有二百三十五萬五千之巨、客路去胃九十萬、洋押欵交易六十餘萬、小錢莊交易六十餘萬、「銀欵」拆票交易轉帳四百七十餘萬、新交易九十餘萬、午市四十餘萬、小錢莊交易五十餘萬、銀押欵交易五十餘萬、

▲收解　「洋欵」各銀行洋戶往來收解二百十餘萬、鈔票收回及發出二百十餘萬、錢莊洋公單收解七百十餘萬、洋劃頭欵收解一百六十餘萬、拆借洋華商收解二百餘萬、電匯欵九外商收解二百七十八萬、「銀欵」十萬、墊欵各種貨匯稅等諸欵收解一千一百餘萬、出倉一百四十收解一百六十餘萬、押欵交易萬、錢莊銀公單收解三千三百萬、劃頭欵收解四百八十餘萬、各途匯欵收解五十餘萬、收現一百餘萬、

▲輔幣　八開小洋、較前日加昂一厘、計爲六錢一分二厘、午市同價、交易早市五千角、午市無交易、計早市四開小洋略小一厘、計早市爲五錢九分四厘、午市五錢九分四厘八毫七忽半、交易早市五萬五千角、午市六萬角、銅元勿動、仍爲四百二十二千五百文、

大條回縮

英美滙兌略同

（國民新聞社二十八日倫敦電）今日倫敦大條收盤、近期回縮一八七五、計十七便士九三七五、遠期縮一二五、改爲十八便士一二五、（又電）今日倫敦對紐約滙價、開三元二角八分三七五、

昨債券交割情形

各債交割數九百八十九萬

昨（念八日）爲本埠華商證券交易所辦理十月份交割之期、交塲交易暫行停拍、查各債券十月份期貨交割數共九百八十九萬元、與上月份彷彿、內二〇關稅較多、約占一百五十餘萬、鹽稅二〇捲一九關均一百餘萬、一九善編遣裁兵各在八十萬元左右、其他則爲額無多、內除已於週三先行劃帳四百三十萬元、在昨日實行交割者、僅五百五十六萬元、良好、又交易所今日照常開做近遠期貨交易云、茲將各債券十月份期貨交割及劃帳數、分別如左表、（單位元）

分別	劃帳數	交割數	共計
整六	一四〇、〇〇〇	一七五、〇〇〇	三一五、〇〇〇
關稅	一三五、〇〇〇	二九五、〇〇〇	四三〇、〇〇〇
編遣	三三〇、〇〇〇	六〇〇、〇〇〇	九三〇、〇〇〇
裁兵	三四五、〇〇〇	三八〇、〇〇〇	七二五、〇〇〇
一九關	三一〇、〇〇〇	七六〇、〇〇〇	一、〇七〇、〇〇〇
一九善	四二〇、〇〇〇	四三〇、〇〇〇	八五〇、〇〇〇
二〇捲	六六五、〇〇〇	四〇〇、〇〇〇	一、〇六五、〇〇〇
二〇關	八三五、〇〇〇	七四〇、〇〇〇	一、五七五、〇〇〇
統稅	五七五、〇〇〇	九九〇、〇〇〇	一、五六五、〇〇〇
鹽稅	五五〇、〇〇〇	五七〇、〇〇〇	一、一二〇、〇〇〇
九六	二五、〇〇〇	八五、〇〇〇	一一〇、〇〇〇
金融	—	一三五、〇〇〇	一三五、〇〇〇
總計	四、三三〇、〇〇〇	五、五六〇、〇〇〇	九、八九〇、〇〇〇

標紗花又稍萎化

現紗開大宗期貨　惟現棉廠需轉旺

▲標紗　昨日標紗市況、開盤突又萎落、市氣異常不振、緣怡和廠開出大宗期紗、計二十支五福牧羊共四千五百包、因此同業方面、都不套出、台面遂被壓下、惟人後以川帮需要稍動、始漸見回起也、全日賣出者、爲廣豐六百包、大昶五百五十包長餘六百包、仁豐五百五十包、遠大三百五十包、買進者、爲長豐二千四百包、榮興五百五十包、益昶八百包、永大裕四百五十包、各月期價如下、

▲標花　昨日花市、以受紗市之壓迫、致亦難以生色、不過塲內人心漸見散漫、對於多空兩方、均在觀望待變中也、全日賣出者、爲長和二千二百擔、大昶九百擔、森康九百擔、餘昶一千五百擔、大孚八百擔、大豐一千擔、買進者、爲瑞大一千二百擔、源大一千一百擔、愼大永一千五百擔、大昌成一千一百擔、同興八百擔、各月期價、

	最大價	最小價	收盤價	比較	成交數
十一月期	一四二、六〇	一四〇、三〇	一四一、九〇	不動	一、四〇〇
十二月期	一四五、七〇	一四三、三〇	一四三、九〇	小、五〇	三、九〇〇
一月期	一四六、七〇	一四五、一〇	一四六、三〇	小、四〇	三、六〇〇
二月期	一四七、二〇	一四六、七〇	一四七、一〇	小、三〇	一、八〇〇
三月期	一四七、九〇	一四七、二〇	一四七、四〇	小、三〇	二、〇五〇

▲現棉　昨日現棉市況平穩、廠需頗旺、到貨計姚花一千二百七十六包、通州花八百包、茲將開出之花價列下、餘綸紗廠進通州花三〇〇〇包、價三二・〇〇（九〇〇包價三一・〇〇、又進陝西花一〇〇〇包、價二二・〇〇、永豫紗廠進太倉花一〇〇・七五、又進火機花四〇四件價三一・四〇、又進餘姚花六〇〇包價二八・七五、裕豐紗廠進靈寶花七〇〇包、價二九・七五、又進火機花五〇〇包價二九・五〇、以上現貨均送蘇州、

▲現紗　昨日現紗市況、略帶軟勢、緣廠家開出大宗期貨之故、全日共做開六千一百八十二包、而期貨占五千二百二十包、同行交易、計川八百包、各帮銷去、計一百三十包、廣東十一百二十包、汕頭五十包、寧波三十包、安慶十包、蕪湖三十二包、內地九十五包、建五包、廬州七十五包、福州二十五包、則小去二錢五、

▲美棉　紐約棉市、市況堅定活潑、先因南方賣出而跌、後因日商買進回漲云、計各月期價如下、

	最大價	最小價	收盤價	比較	成交數
十一月期	三一、三〇〇	三一、一五〇	三二、二〇〇	小、一五	四六、〇〇
十二月期	三一、四〇〇	三一、三〇〇	三一、四〇〇	小、一〇	四七、〇〇
一月期	三一、六五〇	三一、五〇〇	三一、五〇〇	小、二〇	八三、〇〇
二月期	三一、八〇〇	三一、七五〇	三一、八〇〇	小、一〇	五一、〇〇
三月期	三一、九五〇	三一、九〇〇	三一、九五〇	小、一〇	四〇、〇〇

十二月期	六、三七	大、〇六
一月期	六、四一	大、〇五
三月期	六、五〇	大、〇五
五月期	六、六一	大、〇六
七月期	六、七〇	大、〇六
十月期	六、八五	大、〇九
現貨	六、四五	大、〇五

▲美棉　利物浦棉市、又見回好、計各月期價如下、

十二月期	五、二八	大、〇二
一月期	五、二七	大、〇二
二月期	五、二八	大、〇一
三月期	五、三〇	大、〇一
五月期	五、三三	大、〇三
現貨	五、六一	大、〇八

▲印棉　孟買棉市堅穩、日商買進、歐州進口商套出、計各月期價如下、

十二月期平果爾	一七二・七五	大二・五〇
又　亞母拉	一九三・二五	大四・二五
四五月期白羅去	二三三・二五	大四・〇〇

粉麥市活價漲

廠商有維持之計劃

▲標粉　昨日美麥、各月計漲三角、坎麥各月計漲六角、據其報告、因出口貿易略好、及坎拿大市面堅勁、乃漲一以外、本埠粉市、上下午開盤、一以本埠機粉廠聯合會、回漲、再以本埠機粉廠聯合會、於前日會開大會討論維持電、辦法、一般人得此消息、一致看好、空戶進意大濃、爭相抵補、之狂跌、及今後之補救、粉市遂以異常活躍、客帮交易不旺、廠家對於近期、略有收進、市頻頻拍賣、因有澳麥定進、在對於遠月、結果十一月漲度不巨、一即保此故、計十二月漲二分、漲一分半、二三月各漲半分、

▲標麥　昨日標麥上下午開盤、亦以外電報漲、又得悉廠商會議維持粉價說、空戶爭抵、乃致各價狂漲、頓現活氣、結果本月因交割循例停拍、餘月計漲三四五分不等、現麥祇開蚌埠麥二百五十五包、價爲三兩三錢二分、由行家收去、

紐約股市平庸

美東銀公司報告、週四紐約股市、依然平靜、午前市價、受物品行市影響、曾一度向上、嗣後即盤旋下趨、結果實業股漲多跌少、但差額均微、鐵道股漲業跌互見、各方興趣不濃、交易甚爲寥落、是日美麥因國外需求而漲、棉市交暢價穩、經紀人借欵、較一週前減少八千一百萬元、附道瓊斯指數如左、

	十月念七日	比上日
實業股	六一、八六	漲〇、五〇
鐵道股	二七、〇二	漲〇、二〇
公用股	二七、八六	漲〇、二四

附上海商業證券指數

十月二十七日	一二〇、八五
十月二十八日	一二〇、八三　跌〇、〇二

米市到稀價堅

洋米益緊湖南續到

▲滬南　昨日各帮來源稀少、祇有七八艘、城鄉店胃亦不踴躍、白粳早稻野稻等貨、統提近角、蘇同帮昨到三筒、當日如數銷完、價增二尺、

▲新閘　近日蘇州河畔到船雖有念六七號、各貨開盤角許、由鬆轉硬、常州江陰米各提較原盤、海稻、飛來鳳到銷兩平、價形下游、洋蘆尖、到旺胃淡、勢

▲洋米　昨市南北兩帮去化不絕、本街亦見發動、故市面趨勢益堅、連日湖南客秈、因裝…

珍眉珠茶略動

自俄莊預備動辦珍眉消息傳佈後、連日英莊協和同孚各洋行、對於高莊抽芯及婺源珍眉等路、頗多選購、歐銷亦略轉活、徽州溫州等路之中低莊貨、昨市徽州溫州等路、平水路莊兩路珠茶、同孚英發等均起開辦、雖售價低廉、惟世市情已有逐漸開展之勢、惟郴嶺紅茶、存底尚有萬餘箱、英倫選購已足、俄莊又無進意、前途甚爲悲觀云、

呢絨毛貨見俏

昨日（星期九）呢絨毛貨市面頗佳、大宗交易激增、致市氣趨於較前進展、下述數種、均係貨缺價俏者、如漢令遜、西服貨大有進胃、尤以鼻間色更賣、售價好起二三錢、格子華特呢供不敷求、買方待用甚殷、雖出足價格、仍難獲得、現市存已將斷檔、均望上批到貨也、深黑灰之索嗶嘰與素華特呢…

糖市續趨上游

標金日漲影響不小

昨日糖市公會、市氣續趨上游、標金日見上升、影響糖市不小、廿四號粗砂白、然因來日稀少、出戶報升、繼以各貨存底不暢、又在活動、本街銷胃不大、故進戶麥麥、成交數量不大、赤市況、異常堅挺、天祥新貨荷白十五兩一錢七分半、荷白十五兩一錢七分半、荷白十五兩一錢七分半、P.B.號、成交價十一兩七錢、亦價十一兩…新廠售開四號棉白十三兩五錢半、振新廠售開現貨B號、惟劃盤乃須一錢半、價上三兩七錢、建冰曾有孔雀牌、該貨身骨甚好、頓時售罄、價十三兩另三錢、後市開出百餘箱、已告斷擋、後市定必升漲、

無錫絲廠

加工繅解期絲

白廠經五十件運滬　洋莊絲市益無生氣

錫絲廠罷工風潮、業經黨政各機關派員竭誠調解、業已協、全邑二十五家絲廠、均已復工、所有罷工期中延期交解洋莊之期絲、現正加工繅製、以備本月底補解、昨又有白廠經五十件運滬、以備至期交解、至本埠洋莊絲市、益形無生氣、查過初乾利等發往紐約之白經電報、昨晨均不見轉、市氣呆滯、紡實銷依然不動、市氣呆滯、昨祇美亞綢廠進金馬牌頭號白經二十二條份、價二十兩、克昌進十二百五十、白經廠十號白乾經十包、價四百十五兩、金鳥牌頭號七里、

…米…蘇州帮…福州帮辦去、價格、價十元〇三角、保北帮辦去、湖南機粳米一百七十二包、價九元、及湖南機粳米五十包、價九元八角、由福州帮辦去、價格比前微硬近角、本街方面、蘆淮一號西貢米一百包、價九元二角六分、行情亦好一角光景、後市本街又進小絞米一百包、價爲七元八角云、

本年前八月

意國對俄貿易

出超六百餘萬盧布

本年最初八個月中、意大利對俄貿易、總結如下、由俄國輸入意大利之貨物、共值一五一〇〇・〇〇〇盧布、由意大利運往蘇俄之貨、則值二一八〇〇・〇〇〇盧布、

金融商業行市一覽表

▲銀洋錢市

	早市	午市
洋厘	七・〇三八七五	七・〇三七五〇
銀拆	〇・四〇〇〇〇	〇・四〇〇〇〇
劃頭加水	〇・〇六〇〇〇	〇・〇六〇〇〇
八開	六・一二〇〇〇	六・一二〇〇〇
四開	五・九四〇〇〇	五・九四八七五
拆分	一・一八三・五〇	一・一八三・〇〇
銅元	四二二・五〇〇	四二二・五〇〇
衣牌	二九八〇	二九八〇
角坯	〇二五二	〇二五二
貼水	〇〇四六	〇〇四六

●銀行準備會拆息年息六厘

▲國內滙兌（上海商業儲蓄銀行報告）

地名		合申規元	地名		
漢口	洋例每千兩	一〇二八・五〇	蚌埠	一〇〇一・〇〇	一〇〇六・〇〇
北平	公砝	一〇三〇・〇〇	青島	一〇〇〇・五〇	一〇〇二・〇〇
天津	行化	一〇六六・〇〇	九江	一〇〇〇・〇〇	一〇〇八・〇〇
廣州	港紙每千元	七六六・二五	長沙	一〇〇八・〇〇	一〇〇〇・〇〇
梧州	毫洋每千元	五五〇・〇〇	福州	一〇一〇・〇〇	一〇〇〇・〇〇
重慶	新大洋	九〇〇・〇〇	廈門	一〇一〇・〇〇	一〇〇〇・〇〇
雲南	滇洋每千元	一五五・〇〇	汕頭	一〇〇八・五〇	一〇〇〇・〇〇
南京			奉天	一〇〇八・〇〇	一〇一三・〇〇

▲國外滙兌（銀行賣價）

倫敦電匯	一先令九便士半	不變
倫敦即期	一先令九便士七五	不變
倫敦四月	一先令九便士五六二五	不變
（以上各合規銀一兩正）		
印度電匯	一百八羅比三五	不變
法國電匯	七百四十七法郎	漲二
紐約電匯	二十九元三七五	不變
紐約即期	二十九元六二五	不變
爪哇電匯	七十三盾半	漲・五
漢堡電匯	一百二十三馬克半	漲・三五
（以上合規元一百兩正）		
香港電匯	七十七兩	不變
新加坡電匯	一百三十兩	
（合香港洋一百元正）		
海關金單位	一・三三三	不變

▲海外匯市

倫敦電匯		
德	一三・八〇馬克	跌・〇一五
法	八三・五五佛郎	跌・〇三
荷	八・一六荷盾	跌・〇一
比	二三・五九比佛郎	跌・〇四
瑞	一七・〇三瑞佛郎	跌・〇三
印	一先令六便士一八七五	不變
滬	一先令五便士	漲・二二五
波	二先令三便士七九二五	不變
美	三・二八・三七五	漲・三七五
	一先令十便士一二五	跌・〇〇七五
紐約電匯（美國）		
法	三・九三	跌・〇〇二五
荷	四〇・二四・五	跌・〇二
德	二三・七六・五	跌・〇二
瑞	一九・二九	跌・〇一
英	三・二七・八一二五	漲・〇〇三五
滬	二九・七五	不變

▲金市

金業交易所

十二月份標金	上午開盤	七五三・五〇
又	先令開出	七五四・七〇
又	最大價	七六一・二〇
又	最小價	七五二・八〇
又	午時收盤	七五八・九〇
十二月份標金	下午開盤	七五八・五〇
又	最大價	七六〇・四〇
又	最小價	七五二・〇〇
又	下午收盤	七五三・四〇
十一月份	上午登帳	七六一・〇〇
十二月份	上午登帳	七五九・〇〇
十一月份	下午登帳	七五五・〇〇
十二月份	下午登帳	七五三・〇〇
補水	上午	七六二・〇〇
補水	下午	七五七・〇〇

▲銀樓飾金

大同行兌出	一一三・〇〇
又　收進	一〇六・〇〇

▲證券物品交易所

十二月份上午	開盤	七五三・五〇
	最高	七六一・二〇
	最低	七五三・八〇
	收盤	七五九・〇〇
十二月份下午	開盤	七五八・五〇
	最高	七六〇・五〇
	最低	七五三・〇〇
	收盤	七五四・〇〇

▲華商紗布交易所

標準棉紗反手二十支人鐘（反手二十支順手十六支反手十支亦得照等級表代用）（淨盤叫價外加稅銀）

		（前市）	（後市）
十一月期	開盤	一四五・六〇	一四五・〇〇
	收盤	一四五・七〇	一四五・四〇
十二月期	開盤	一四五・四〇	一四五・九〇
	收盤	一四六・一〇	一四五・三〇
一月期	開盤	一四六・七〇	一四六・二〇
	收盤	一四六・二〇	一四六・一〇
二月期	開盤	一四七・二〇	一四七・一〇
	收盤	一四六・八〇	一四六・九〇
三月期	開盤	一四七・九〇	一四七・四〇
	收盤	一四七・二〇	一四七・一〇

標準棉花（鄭州細絨紡二十支十六支十支棉紗原料爲準）（三十二支二十支棉紗原料亦得照等級表代用）

		（前市）	（後市）
十一月期	開盤	三一・三〇	三一・二五
	收盤	三一・二〇	三一・二〇
十二月期	開盤	三一・四〇	三一・四〇
	收盤	三一・三五	三一・五〇
一月期	開盤	三一・五〇	三一・五〇
	收盤	三一・六〇	三一・七〇
二月期	開盤	三一・八〇	三一・八〇
	收盤	三一・七五	三一・九五
三月期	開盤	三一・九五	三一・九五
	收盤	三一・九五	三一・九五

▲現紗

前市		
四十二支	人鐘	一二、四〇〇　油頭
三十二支	雙龍	一八五、〇〇〇　寧波
二十支	人鐘	一五二、五〇〇　油頭
又	五福	一四七、〇〇〇　同行
又	雙龍	一五二、〇〇〇　寧波
又	天官	一五六、五〇〇　汕頭
又	紅人鐘	一五三、〇〇〇　安慶

▲雜糧交易所

標準小麥（前市）

	開盤	收盤
十一月期	三・三一	三・三三
十二月期	三・三一	三・三三
一月期	三・二八	三・二九
三月期	三・三一	三・三一

標準小麥（後市）

	開盤	收盤
二月期	三・二二	三・二一
三月期	三・三四	三・三二

▲後市

二十支	採蓮	一五二、〇〇〇	四川
又	天官	一五六、七五〇	汕頭
又	金城	一五五、〇〇〇	四川
又	織女	一五五、〇〇〇	又
又	雙馬	一五五、七五〇	汕頭
又	寶塔	一五一、五〇〇	蕪湖
又	五福	一四一、〇〇〇	同行
又	富貴	一五四、〇〇〇	寧波
又	牧羊	一四二、〇〇〇	同行
十六支	飛艇	一三八、〇〇〇	內地
又	寶星	一四八、〇〇〇	又
又	地球	一五一、〇〇〇	廣東
十支	孔雀	一三五、五〇〇	又
六支	三虎	一四四、七五〇	內地

十六支	人鐘	一四七、七五〇	又
十四支	雙龍	一四四、五〇〇	寧波
十二支	輪船	一三七、〇〇〇	福建
十支	孔雀	一三五、五〇〇	廣東
又	各樣	一三三、七五〇	蕪湖
六支	雙獅	一〇六、〇〇〇	寧波

▲雜糧

一號西貢	九元二角二分
小絞米	七元八角五分
湖南機元	十元零三角
湖南機油米	九元八角
湖南機米	八元
蕪湖白秈	七兩二錢
又　塘	四兩八錢
蚌埠元豆	三兩四錢九分
正陽關元豆	三兩六錢
潁州元豆	三兩五錢三分
台莊元豆	三兩三錢七分
明光菉豆	三兩七錢八分
滁縣麥子	三兩五錢
蚌埠麥子	三兩六錢二分
浦東杜豆	四兩三錢
張堰又	三兩七兩
泗涇又	三兩六錢五分
江北又	三兩六錢六分
又　綠豆	三兩八錢二分
六合青豆	二兩五錢六分

▲油豆餅

恆興	夾生油	二十一・四八
愼茂	輕生油	二百・三・九
又		二百・三・九
大有	正牌餅	二萬・三・八
又	菜豆	三兩一錢八分
九江	夾膏	三兩四錢五分
又	雪麻	七兩八錢
又	奶麻	六兩四錢
又	黑麻	九兩二錢
付鎮	又	六兩九錢

▲麵粉交易所

昨日前市後市合計成交七十八萬七千包

	十月期	十一月期
前市 開盤	一・八三七五	一・七九二五
收盤	一・八三七五	一・八〇
開盤	十二月期 一・七八二五	一月期 一・七七二五
收盤	一・七九二五	一・七七七五
開盤	二月期 一・七七七五	三月期 一・七八七五
收盤	一・七八	一・七八二五

▲米市

滬南

	十月期	十二月期
開盤	一・八三七五	一・九〇五
收盤	一・八三五	一・八〇
	十二月期	一月期
開盤	一・七六七五	一・七七二五
收盤	一・七七七五	一・七七
	二月期	三月期
開盤	一・七七	一・七八二五
收盤	一・七七	一・七八

常熟白粳	十一元六角
無錫白粳	十一元〇一角
蘇州白粳	十一元
同里白粳	九元九角
北厙白粳	九元六角
株涇白稻	十一元
松隱又	十一元
泗涇野稻	十一元〇一角
角里又	十一元〇二角
又　飛來鳳	十一元
又　一時興	十一元〇一角
又　客種	十一元
松江又	十一元
新鎮杜尖	九元七角
平湖又	八元七角
同里又	八元二角
又　洋尖	八元四角
黎里又	八元四角
盛澤又	八元二角
西塘又	八元二角半
又　百哥白稻	八元一角半
宏昌又	九元六角
	十元五角

滬北

石永記頂破	十一元九角
石永泉又	十一元五角
石大根又	十一元五角
陳祥根又	十一元
六祥根新更	十一元
謝小五又	十元八角半
倪根海又	十元八角
王坤坤又	十元八角
顧二大又	十元五角半
金傳根又	十元五角
夏維半又	十元二角
葉根福又	十元一角
馬彩章又	九元九角半
錢二二又	九元七角半
何泉福客種	十元〇二角
正人戶又	十元
六根福百哥	九元八角
錢四四又	九元六角半
鮑永秀變元	十一元五角半

▲茶市

茶行	牌號	茶名	件數	價格
洋行 賣進				
錦隆	聚芳券	珍眉	六二	三八
杜德	金芳	又	六三	三二
協和	翼名家	又	八	三八
又	同春永	秀眉	二	三二
福時	一團香	又	一九	三三
又	瑞香	珍眉	六二	六一
以上永興隆茶棧售出				
保昌	恆利	珍眉	五四	九〇
天祥	三金	針眉	四五	二五
以上仁德永茶棧售出				
同孚	雲霧草	蝦目	七	八三
又	珠圓	又	三六	一〇〇
錦榮	資天香	珍眉	二〇	五〇
又	眞天香	又	三〇	四五
以上公升永茶棧售出				
錦隆	生大亨	針眉	一八	五二
又	新記	珍眉	六	三〇
華茶	眞六香	又	八	三〇
協和	春裕	貢熙	二四	三四
協助	生大亨	秀眉	二二	二九
以上愼源茶棧售出				
錦隆	慶成	針眉	二二	四五
天裕	新芽	又	四	四〇
協和	達成	秀眉	一九	二八
以上永盛昌茶棧售出				

兜安氏馳名藥膏

此藥專治一切皮病瘡瘍癬疥濕疹熱癬痔瘡梅毒黃水瘡癩疥瘡等無不奏效如神備患惡性皮病除搽此藥更宜內服兜安氏補血清毒藥也

此藥膏各大金小舖西種各埠藥房均有出售　上海兜安氏西藥公司啟

（兜安氏商標）

交通部與市政府核准 越界築路電話草約
虹口各團體請交涉電話加價
—黃伯樵局長之談話—

越界築路電話草約、自經市公用局與交部電話局、分別與租界電話公司談判就緒後、本可即行簽訂正約、詎以工部局方面、突然提出修改點五項、致此事進行、復起波折、迭經商討、始於本月上旬、各方互相諒解、得有結果、於是市公用局與電話局方面、分別呈報市府與交部當局、作最後之核准、昨據市公用局長黃伯樵氏語記者、現市府與交部當局、對於該項草約、業經加以核准、惟現下工部局與租界電話公司當局、關於北區電話之增費問題、尚在商討中、故尚不能立時簽訂正約、蓋北區越界築路、我交部電話局方面、本已建有線路、在選所有該區之越界電話、均應拆除、方與我方主權無碍、惟爲體念市民便利起見、乃訂一暫行辦法、蓋北區越界築路電話、暫時可仍其舊、惟爲確保我方主權起見、所有該區域之越界電話、租界電話公司、應每戶按年價納我方銀十二元、在事實上承認該區域內之電話權、係屬我國所有、故租界電話公司、刻正與工部局方面、討論此事、前日並舉行一度會議、查公司方面遇事必須與工部局商討之原因、係因工部局與該公司所訂章程之第六條、凡遇該公司向外發展、必須得工部局之同意、故關於北區電話之增費問題、該公司須照章事前得工部局之同意、一待兩方商討就緒後、市公用局方面、即可着手簽訂正約云、

上海市民聯合會虹口各區分會及百老匯路東熙華德路通州路嘉興路梧州路海甯路蘇州路北山西路北江西路愛而近路界路楊樹浦路元芳路引翔路漢璧禮路東有恒路等商界聯合會等團體聯合辦事處、昨日下午四時召集第二十八次聯席代表會議、到周輔璋、邱嘉樑、伍榮棠、鄭東山、劉仲英等二十餘人、公推林仰之主席、報告畢、討論事項、㈠反對電話加價、根據法理、應嚴厲交涉案、議決、㈠電國府外交部請提非法加值交涉、㈡呈請市政府據理交涉、㈡各分會依法改選以重會務案、議決通知各分會辦理、㈢第二十分會錢濟人向築炳記定貨糾葛案、經調解報告無結果、議決函錢濟人接洽、㈣自來水價目應統一案、（議決）函納稅華人會等議畢而散、茲附錄致外交部等電文如下、國民政府外交部羅部長鈞鑒、上海租界受不平等條約束縛、任帝國主義者運用予取予求、我華市民處於切膚之痛之中、奚可緘默、查租界電話事業、逐年流出金錢、何可數計、該公司改良裝置電話、莫非謀營業上擴充、今不料擅用專制手腕、施行非法加價、竟以安森氏過去時期一九二九年提議試驗、該公司之言、工部局不問、當此人情與事實未徵得我華納稅人之同意、擅專通過加價、而該公司藉工部局予以許可橫施大增其價之目的、以加之市民負擔、市民鑒此行爲、豈可忍受、茲將堅決表示反對之犖犖大者略述之、㈠查其加價、欲保股東利息、應加價以十萬枝線負擔、而今如數加之四萬餘枝線身上、此等非法加價、令人駭聞、㈡凡言加價、以交易及時期而起、今開加價惡例、七月間宣布、而賬單於三月間已增其價、事前密不宣布、殊非法理所許可、㈢商業處此刦後餘生、凋敝不堪、原提議人安森氏、今來函云、「一九二九年之提議、今後三年此期中經濟情形之變遷、並未計及」等語、足見此時經濟衰落之困境、無增加之可能、該公司不顧事實人情、實可痛憤、綜上數點、萬無加價可言、理合據情迅賜交涉、誓達取銷加價目的、以解民困、不勝迫切盼禱之至、

災區火險會請市府 督促洋商發公債
與華商保險業一致辦理

災區火險賠欵協進會、以華商雖將發行公債原則通過、惟洋商保險業尚無表示、昨該會特呈請市政府督促洋商一致辦理、茲錄原文如下、呈爲呈請事、竊查災區火險賠款糾紛一案、會蒙鈞府指令社會局、依照二項原則、切實辦理、往返交涉、已逾半載、前由社會局訓令保險公會、將具體辦法從速議呈候核辦理、茲屬會接奉社會局社字四九六三號訓令內稱、僅華商保險公會對於發行公債辦法已經會員常會通過等語、而對於洋商方面、尚無表示、是以此項糾紛、猶未能徹底解決、况僅華商承認公債辦法而洋商不一致辦理、則於事實不免發生困難、目下災區保戶急待賠欵救濟、情難再緩、爲此具情呈請、鈞府鑒核、迅賜設法對於解決災區賠款務使洋商保險公司與華商一致辦理、不勝待命之至、謹呈上海市政府、災區火險賠款協進會委員虞洽卿、陳松源、方椒伯、王顯華、范回春、湯有爲、王彬彥、葉笑山、奚梅卿、陸星莊、

招商索薪潮擴大
公平輪昨日停駛
俞飛鵬繼監督說

招商局之索薪風潮、昨日漸見擴大、會計營業兩科長先一日允籌付公平等輪海員工薪者、昨忽臨時避不見面、公平輪之開船時刻、本定昨晨離滬者、旋因欠薪無着、各海員在局坐索、拒絕回輪上工、因之未曾開駛出口也、又訊、該局監督陳孚木自交長關任朱家驊後、即提出辭呈、不到局辦公、茲據某方消息、已內定交次俞飛鵬繼任、不日即可正式發表云、

招商局自李國杰任總理以來、力圖整理、已有起色、前因五碼頭職工及船員、向總經理要求發給欠薪、總經理當飭會計竭力籌欵發給、茲將眞相及現狀詳誌如下、

索薪經過　五碼頭職工會、以所屬各碼頭會員九月份薪水未發、前日推派代表赴總局要求發給、同時江海輪公平等海員、亦赴總局要求發給欠薪、當由秘書命會計營業船務各科長接見、並解釋未發原因、當蒙諒解、同時並極力設法籌欵發給、至於五碼頭職工九月份欠薪、定本月底補發、公平嘉禾等輪、由會計科設法先行借給、並未發生怠工罷航等情、公平輪昨晚已准期起椗赴津、嘉禾輪亦定今晨開天津、

工會聲明　記者昨赴招商局第五碼頭職工會探詢、據該會常務委員發表聲明、現在招商局已經到了十分危急之時期、改組消息、頻頻傳來、致經濟萬分拮据、職工薪水、亦施欠二月、但是一般低級職工、全賴薪水維持生計、現在實已困難異常、不得已而有推派代表赴局索薪之舉、至於所謂怠工一節、全係誤傳、蓋本會會員、與招商局實具有深長之歷史、斷不願在此時期、輕舉妄動、以中奸人暗算、吾人亦祗有同舟共濟、挽此狂瀾、况且招商當局、已允竭力籌劃於月底先發一月、以維職工生計、

復興借欵
合同草案呈中央
俟核准即簽字

復興閘北借欵、自吳市長合財政局長蔡增基氏、負責向本埠銀行界接洽後、已積極進行、圓滿成功、其數額初傳爲五百萬元、嗣以不敷應用、已增至六百萬元、一切手續、業已準備就緒、合同草案、亦由吳市長呈送中央審核、一俟批准、雙方即可舉行正式簽字、至借欵擔保、則已確定爲碼頭捐云、

電請接濟棉衣 救護隊過京
丁超李杜代表

東北義勇軍後援會、昨接丁超、李杜駐平代表王子耀來電云、東北義勇軍後援會鑒、頃奉李杜陽（七日）電、敝部軍裝仍缺二萬餘套、貴會熱心救國、中外欽仰、尚望源源接濟、俾塞外孤軍、得免凍餒、國家幸甚、王子耀叩勘（念八）又電云、東北義勇軍後援會鑒、奉十月十日公函、詳悉種切、滙下一萬二千元、欵已照收、指撥丁德林司令五千元、業經撥交王司令代表梁君、餘數即日滙交丁李兩將軍、謹先代表敝部官兵致謝、王子耀叩勘、東北義勇軍救護隊隊長袁健、交際股長范仁良、昨由京返滬、據云救護隊、業於昨晨抵京、即日過江北上、茲因後方事務繁重、故返滬小作勾留、費明留滬主持、范則即行北上云云、其第二批北上隊員、現已積極籌備、隊員加入者殊爲踴躍、昨日並有渴建中等八人、由香港趕來加入、又該隊深恐或有不肖之徒、冒名在外招搖撞騙等情、特聘袁仰安、王友遠、范明震、三律師、爲後方法律顧問云、

本埠軍工路滬江大學學生自治會、近以東北義勇軍在關外奮勇殺敵、艱苦奮鬥、爲我民族爭生存、凡我國人、均應如何擁護、以助其成、且當茲金風乍起、天氣漸涼之際、塞外征夫、尤應充份予以物質方面之援助、始克藉盡我在後方國民之天職於萬一、是以該會特發起一擴大的援助東北義勇軍運動、並決定一募捐週、爲期約三四星期、茲將其工作概況錄於下、㈠出版部、由趙鼎元負責出版援助東北義勇軍專號（週刊一冊已出版）、㈡遊藝會、由鍾治同何孝禮負責籌備一大規模之遊藝會、富有興趣之節目頗多、並定於總理誕辰紀念日、在校內大禮堂表演、其所得券價、悉用以捐助義勇軍、㈢宣傳部、由郭顯揚及胡競先女士負責、已進行至附近各鄉村、作口頭及書畫標語之宣傳、以期喚醒鄉人之警覺、㈣體育部、由鄧輝負責、組織球類比賽、以券價所入、捐助義勇軍、此外尚有該會執行委員會主席張振華及各級學生代表大會主席鍾治同、現亦正分頭、與滬江大學所屬之其他各教育機關接洽聯合進行云、

市商會電請交涉 緬甸征收進口稅
挽回安東關損失應劃一辦法

市商會以據雲南騰越商務委員會電、爲緬甸政府對於十月十五日實行增稅、有背通商互惠原則、應請據理嚴重交涉等情、特電南京外交實業財政三部、請予妥籌酌辦、原文云、據騰越商務委員會梗電稱、緬甸政府於十月十七日宣布、由十月十五日實行征收進口關稅、請爲轉呈主管部據約交涉等語、查中英續議緬甸條約第八欵、規定以六年爲期、華貨由陸路運入緬甸者、除鹽之外、概不收稅、第十九欵、六年期滿以後、雙方願行修改、均可商議、現在此約既未同意修改、則該約第八欵、似尙有效、惟按該約精神、自以第九款之我方按照海關稅則洋貨減十分之三、土貨減十分之四、爲互惠條約、今陸路邊關減稅之制、既經取消、則互惠條欵、自失其存在、惟當時陸路邊關與海關同等征稅、原爲挽回安東等關歷年減收之損失起見、是以不得不取劃一辦法、現在東北稅關被刦奪、而緬邊陸路貿易、維持無稅制度、較與邊氓有利、爲權衡利害起見、能否維持滇關減稅制度、期與緬甸政府、交換免稅利益、鈞部妥籌酌奪、再該案公布與實施、未留有猶豫期間、而通知我方、又在實施之後兩日、均乖常例、有無交涉救濟之餘地、併請酌量辦理、批示祇遵、以憑轉復、上海市商會叩有、

籌設鋼鐵廠問題
廠址經陳部長察定
惟尙須經專家討論
何焯賢談

實業部長陳公博、此次因籌設鋼鐵廠問題、特於本月念七日晨、約同鋼鐵專家王寵佑、胡庶華、吳健、朱謙、技監徐壽祥、技正胡博淵、顧毓瑔、礦業司長黃金濤、工業司長劉蔭茀、總務司長梅哲之、商標局長何焯賢、秘書湯澄波、科長梁津等、一行約二十餘人、在下關津浦路碼頭乘坐安甯艦赴皖之馬鞍山、測勘實部鋼鐵廠廠址、舟行約五小時始達、登陸後、復步行約數里、卽抵該山背面、旋登山實地測勘、約二小時之久、始經決定廠址地點、昨商標局長何焯賢、業已由京返滬、記者爰往訪問、據何氏談、是日借陳部長暨各專家前往察勘、廠址雖經決定、惟尙須待軍事專家之討論、惟鋼廠之成立、則當不在遠矣云、

安祿棉織廠停業職員請願

安祿棉織廠前因營業虧蝕、宣告清理債務、關於職工方面、當時曾由新舊主會同議決、工人遣散費洋五千四百元、職員遣散費洋三千八百元、後工方當於八月間由黨政當局會同解決、計每人發給四十八天工資、但職員部份、迄今尚未解決、至該廠門市部、每日仍作拍賣存貨、距前日門市部、突然關閉、停止營業、所有職員、事前均未知悉、即衣服什物亦未取出、旋於當日下午、由吳經熙律師出一佈告、通知各職員領取遣散費半月、并定十一月起停止伙食、於是岳州路安祿棉織總棧、寶山第二廠、嘉定第三廠、及門市全體職員、聯合表示反對、并於昨晨推舉代表阮撤欽等五人、具呈分向黨政當局請願、要求發給遣散費 [illegible] 五個月、[illegible] 元爲標準、當由市黨部社會局允即派員向該廠交涉援助云、

虹口大昌德綢廠工人昨罷工
太古輪船工潮調處未成

虹口大昌德綢廠全體工人爲工資糾紛、日前曾發生怠工、當經政府勸告復工、昨日全體工人以廠方態度狡猾、乃相率實行罷工、社會局得報後、聞已由主管之第三科長詳也失指定調解員辦理、定今晨通知勞資雙方到局進行調處、

英商太古公司、規定長江班各輪中艙工人五項辦法後、激成海員公憤、形勢嚴重、昨日調解無效、市政府昨令社會局、爲准中央民運會函略云、「太古公司裁減長江各輪中艙工人、致生不幸、請貴府會同市黨部辦理」、又據江海各輪海員中艙工人代表呂雙慶等呈稱「實辦倖勢壓迫工人、請嚴予制止」等情、令仰該局併案辦理、

郵匯局歸併問題
楊建平談

日前報載、有歸併郵滙局消息、記者、因於昨日走晤儲滙總局局長楊建平氏、詢以究竟、據楊氏談、滙業局自成立以來、年有盈餘、所傳歸併問題、本人尙無所聞、惟本局係公家機關、究將如何處置、完全由主管機關辦理、本人毫無成見、卽郵政經濟委員會每次開會時、對此亦未有若何確實辦法、該會已兩月餘未曾開會矣云云、

林實來滬商東北郵案

（文訊）郵政司長林實氏、於昨晨八時由京抵滬、回寓略作休息後、卽於九時三十分、特往訪國府主席林森氏、於金神父路寓所、聞對東北郵政及如何補救辦法、有所商談、約一小時許、卽行辭出、

（文訊）實業部商標局以華達烟草公司郵票牌香烟、昨特令飭註銷該項商標云、

吳市長等將函邀 各界領袖商救災
百零二人聯名會請集議 十一月四日假市商會舉行

上海市長吳鐵城、社會局長吳醒亞、教育局長潘公展、市商會王曉籟、銀錢業界林康侯、秦潤卿、永安、先施、新新三公司經理、報界領袖史量才、汪伯奇及許世英、杜月笙、張嘯林等一百〇二人、爲豫皖鄂三省匪區計劃、籌賑救濟災民、將發函邀請各界領袖集商良策進行、藉以援助、茲探錄其原函如下、敬啓者、迭接蔣委員長來電、以豫皖鄂收復各匪區、沉淪日久、災情慘重、深望早日組織視察團體、前往災區詳爲設計、並懇積極籌募賑欵、以便恢復農村生產各等由、查災區待賑、迫切亟應分頭積極籌募賑欵、並組織上海各界視察豫皖鄂災區代表團、定期邀集各界領袖集議籌商、共策進行、茲定於十一月四日（星期五）正午十二時、假上海市商會大廳、討論一切進行事宜、事關救濟災黎、務希台端撥冗惠臨、同秉襄善舉、無任盼禱、（謹備蔬酌）

口琴會聚餐會

中華口琴會自王會長創辦以來、已將兩載、平時注重嚴格訓練、故會員一經指導、一二日即能吹奏、所辦各項事業亦均著成績、該會近爲聯絡感情、促進會務計、定於明午十二時半假座八仙橋青年會九樓會食堂舉行「全體男女會員聚餐大會」、同時歡送錢熙垣報長、并宴請各界贊助人云、

開鑄新幣
郭承恩談
一切佈置已妥 一俟奉令卽開工

[illegible] 并擬於明年元旦、正式動工、開鑄新幣、記者昨往中央造幣廠、訪晤廠長郭承恩氏、當蒙延見、據談本廠奉中央命令、籌備開鑄新幣以來、計共七十餘部、業已完全配置、內部各項鑄幣機器、足夠應用、一俟奉到中央命令、卽可動工、每月可鑄國幣三千萬元、正式開鑄日期、前經預定於明年一月一日起實行、惟能否如期開工、須視廢兩改元能否及早確定爲斷、至廢兩改元問題、前會迭次商討原則、現大體雖已決定、實行辦法仍未定妥、新幣成色、已組研究委員會從事討論、一切手續、多已辦妥、一俟奉到命令、卽可開工鼓鑄云、

吳市長昨宴徐永昌

山西省主席徐永昌、由漢謁蔣報告畢、來滬下榻旅邸、昨日張羣、李濟琛、張定璠等、紛往謁見、午刻上海市長吳鐵城、會宴徐等於福州路杏花酒樓、聞徐定今日將轉杭游覽、然後北返云、

國貨同盟會定期開代表會

國貨大同盟委員會、有蘇浙桂粵等省、代表入會後、定期召集全國代表大會、各地代表報到者、甚爲踴躍、茲聞該會定於下月一日在滬開會、討論推銷國貨、設立國貨工廠等重要問題、屆時各國貨工廠領袖、亦將蒞滬參加、此次會議日期、定下月一日起、至三日止、一俟會議畢事、卽將各種通過重要提案、呈請中央備案、以昭慎重云、

內部視察員今日赴杭考察

內政部視察專員王先強、王榮佳、吳時中等三人、來滬考察本市市政情形、市府各局已於前日分別視察、地方自治籌備會因前日時間不及、改於昨日上午十時前往、查詢本市自治籌備經過詳情、至十一時訪晤自治籌備會主席俞鴻鈞氏於市府、當由俞氏親自招待、約談一小時、卽行辭去、據俞氏語記者云、該專員等、因業已定於明日（卽今日）離滬、赴杭考察、故各區市政、不再前往視察云、

市府籌備追悼胡鴻基

本市前衛生局局長胡鴻基之噩耗傳出後、胡氏親友均擬發起舉行追悼會、吳市長昨特派市府科長李大超、工務局科長譚伯英、衛生局科長沈皓、公用局科長辭次莘、爲胡氏追悼會籌備委員、茲悉該員等將於下星期一、卽將召集會議、討論進行辦法云、

律師協會召集臨時會議

全國律師協會以國聯調查團報告書、自公布以來、[illegible] 而爲嚴正批判、因擬於國聯開會前、一面喚起世界法律家之注意、一面向國聯提示法律上之見解、茲該會業爲此事、發出開會通知、照錄如下、逕啓者、查國聯調查團報告書、自公布以來、一時尙屬緊張、然綜合國際輿論觀察、大部就現狀立論、殊少依法律評論、卽該調查會本身、與所擬建議方案、站在法律立場、亦屬兩不相應、強權申張、人類正義消沉、本會念人類前途、良用憂慮、茲特由劉委員陸民、嚴委員蔭武、戴委員天球、劉委員哲提議、訂期十一月八日上午十時、假上海律師公會開臨時執行委員會議、公同討論、以便在國聯開會前、一面喚起世界法律家之注意、一面向國聯提示法律上之見解、爲事關國家前途、至希撥冗惠臨、相應函達貴委員、幸勿缺席爲荷云、

三偵緝隊決合併辦事

閘北四五兩區公安局及吳淞七區公安局等、原各在區署附近、設有偵緝隊、隊員係由公安局委派、專爲緝捕竊盜與綁票等案件、近來文局長爲聯絡辦事、暨其他關係起見、令各該區之偵緝隊、合併在一起、設上海市公安局偵緝隊、閘北辦事處于旱橋南堍甯安坊二十六號、一切佈置、業已就緒、實行辦公、派王世福爲辦事主任、蘇升、王耀、爲副主任、至對於各區案件、則每日派值日員一二人前往承辦云、

第一特院今日焚烟

第一特區法院、依例每三個月、將獲案之烟土烟具集合焚燬一次、茲屆七八九月份之期、聞該院定於今日下午二時在附近之保安堂義塚舉行焚燬、曾經分函各機關派員監視云、

中華口琴會播音

中華口琴會應電聲日報之請、於每星期六下午五時半至六時、在南京路永生電台播送最名貴之口琴音樂、今日又屆該會播音之期、本報探得其播送之節目如下、㈠獨奏——該會會長王慶勳氏之「法國摩登郎」、㈡會長王慶勳氏及隊長王承龍先生之二重奏——㊀「留聲機前奏曲」㊁「阿根廷美女探戈舞」、㈢許企傑許國俠王承惠三君之三重奏、「葵花曲」㈣王承龍許企傑王承惠許國俠四君四重奏「安眠兒小夜曲」、㈤大合奏、——全體中華口琴隊男女隊員三十餘人合奏之序曲「獻給我們忠勇救國的十九路軍」及「東方曲吉士美德」等、

本埠雜訊

慈幼會今日大會　中華慈幼協會、定於今日下午三時、假座銀行俱樂部舉行半年大會、其宗旨爲介紹會員敦厚交誼、徵求意見、促進會務、

國貨會行成立禮　十一月十一日、爲上海市民提倡國貨會第十二屆成立紀念日、[illegible] 表演游藝、暨展覽國貨、並舉行特刊等儀式、茲悉該會代表陳炳輝、徐誠若、徐建範、劉仲英諸君、業已勸定平民與工廠區域之曾家渡、爲會員出品競賽會、及臨時商場之地點云、

職指所服務演講　上海華龍路八十號上海職業指導所、爲便於明瞭各介紹成就者之眞實服務狀况、暨徵集服務意見、定本月三十日（星期日）上午九時、在該社二樓大禮堂、舉行第十一次服務談話會、諸新聞報編輯嚴獨鶴、及國際協作社總幹事李公樸演講、歡迎工商界青年前往聽講云、又該所現受京滬及滬杭綫某某兩校、托聘教授高中程度之數理化教員二人、不限性別、又農學生物學教員一人、月薪約五十元、又本市某印刷所托招鉛印職工一人、供給膳宿、月薪約十元左右、有志應徵者、可向該所接洽云、

財部電鮮猪同業　江蘇各縣鮮猪同業臨時代表聯合會、因反對蘇省各縣營業稅局擅征過路猪稅、該會前電財政部請迅令撤銷、茲得財政部賦字第七八五號快郵代電云、（原電略）已令財政廳查明糾正具報、會云在案、如蘇各縣各港設立營業稅局分辦事處、按猪征收兩角、實與營業稅條例不符、請予令飭撤銷等情、據此江蘇財政廳印（新聲社）

滬聲

木業等呈江海關　市木業同業公會代表馬驥良、紗緞業同業公會代表朱子謙、花行同業公會代表程幼甫等、爲建設燈塔事、致函江海關稅務司胡主任、催予迅派專員、在該處最要地點、建築燈塔、俾往來船隻、雖於黑夜、早睹明星、除水危灘、預知趨避、則航商之受惠、實無涯涘云（原函略）、

商務書館新發展　商務印書館出版之雜誌、一二八總廠遭遇國難、不得已停刊、該館本繼續爲文化奮鬬之精神、已將東方雜誌、英語週刊、兒童世界、及兒童畫報、先行復刊、內容更求改進、東方雜誌、除原有各特點外、並增闢「文藝」、「教育」、「婦女與家庭」、各專欄、凡原訂該館小說月報、教育雜誌、及婦女雜誌者、均可改閱東方、英語週刊自新一號起、擴大篇幅、取材完全以適合現代英語學者之需要爲依歸、每逢星期六出版、兒童世界亦出半月刊、兒童畫報、一律用彩色精印、每年出十冊、復刊後、每年增出二十冊、實爲幼稚生及小學一二年級學生之唯一良友、

路展會之節目　新世界之消路展覽遊藝會、定期間有一月、業已行將屆滿、特商得最著名之非職業藝術戲劇專家、應雲衛、唐槐秋、嚴個凡、孟君謀、任光諸先生、閔果英、吳家瑛諸女士等卅餘人、自今日起、至三十一日止、代演世界名著「父歸」、法國丁西林之「酒後」、俄國契柯夫之「求婚」、歐陽予倩之「買賣」云、

工部局音樂隊訊　工部局音樂隊、本年冬季奏演、業已開始、本星期日、卽十月三十日下午九時、由隊長梅百器氏、仍在卡爾登戲院奏演、票價分二元、一元、此次節目、係新穎之作、甚多、有一部份係屬新奏、可先向卡爾登定座云、

財色讀本暢銷　白渡橋北上海人生學會出版之「財色讀本」、乃生活問題之一種、有設計、使用、修養、特殊問題、解決、[illegible]

沉鐘半月刊出版　沉鐘半月刊、爲純文藝的刊物、前身沉鐘週刊、發行上海北新書局、[illegible] 加蓬「的無名少女」、馮至「河畔」、附「晦、暗」等、

科發大藥房監製

胃病從此不作

消化機能之失常、由於胃中發生有害之胃酸、使食物發酵氣脹作痛、惟有牌自美胃藥、'BISURATED' MAGNESIA、可以永遠免除胃病之再作、因此藥一經入胃、便立卽制止此種痛苦之情形、并能中和胃酸、使消化恢復輕易之常態、牌自美胃藥、'BISURATED' MAGNESIA、對於療治消化不良、胃炎、胃弱等症、爲最安全最可靠最神速之靈藥、各地醫生醫院、以及各界人士、無不採用推許、牌自美胃藥爲世界上治胃病之最大靈藥

牌自美胃藥
'BISURATED'
MAGNESIA
爲世界上治胃病之最大靈藥

BISMAG
請認明藍色紙匣上之蛋形BISMAG商標爲記 全球各地化學藥房百貨商店均有出售
分粉形及藥片兩種

怡德洋行獨家經理上海郵政信箱三百九十一號

京滬路貨車
昨在滸墅關附近出軌傾覆
受傷者五人送蘇更生醫院
夜車仍照開損失約念萬元

(本報蘇州念八日下午三時四十分電)今日下午一時許、由京開滬之四二四號貨車、(裝運大批豆與棉花)及軍用車、駛至蘇州附近一〇九號橋、因該處正在修理、將軌道拆除、司機人未及停駛、致車出軌、軍用車上之浙江保衛團趙憲光邢昌祿二人受傷、

昨日下午一時十五分、京滬路下行第四二四次運貨列車、當由京來滬途中、駛至距滬八十八公里滸墅關方面三塘橋街附近第一〇九號橋時、忽與工務處裝運鐵條十餘根之手搖車相撞、當時鐵條撞入機、車機車遂立即出軌、於是昨日京滬路交通、大受影響、玆將各情、分誌如后、

出險情形 昨日出險地點、係在蘇州西外揚旗與滸墅關之間、第一〇九號橋地方、該橋在三塘河上、時該處路軌、適在修理、兩旁高揭紅旗、以爲來往車輛之目標、詎昨日由京開滬之第四二四次運貨列車、當開抵此處時、開車偶不經意、竟未注意所豎紅旗目標、逕行前駛、於是遂與路局工務處停在該處之手搖車相撞、當時手搖車上、裝有鐵條十餘根、遂撞入運貨列車之機頭上、於是該機車遂立即傾覆、

五人受傷 該機車之頭機、爲D字第六十三號、即受猛撞、遂即傾覆、立即出軌墮入三塘河內、貨車兩輛、當亦一并倒下、另有貨車四輛、亦即出軌、當場受傷者、計有開車一人、火夫兩人、子彈車內押車之下級軍官一名、及護兵一名、旋經車上人員、報告蘇站、立即車送蘇州更生醫院療治、

交通阻礙 該項貨車既出軌、於是京滬路之全綫交通、頓受阻礙、下行客車、在半途被阻者、有二次特快車、八次快車、十四次慢車、及念四次區間車、除念四次車已臨時取消外、餘均被阻於出事處之滸墅關及常錫等處、上行車之被阻者、有一次特快車、九次快車、念三次區間車、一次快車、適被阻於蘇、

路局救護 當肇禍後、蘇州車站、立即電滬報告、當由兩路局長陳興漢、立派車務機務工程三處人員、前往救險、當於下午三時五十分、由車務副處長袁紹昌、率同機務工程師克的斯、工程處工程司麥克、乘坐吳淞機廠臨時派遣之救險車連同大小起重機、開往出事地點、此外並拖行李車一輛、裝載行李員多名及脚夫八十餘名、路警三十名、前往出事地點、救險並保護、

快車照常 昨日肇禍後、路局除派救險人員、前往出事地點外、並以京滬交通、關係重要、故所有京滬杭之聯運車及由京開滬之慢車、於四時〇八分、照常開出、至蘇站爲止、並電命由京開滬之貨車客車、亦照常開出、至肇禍地點爲止、來往乘客、則在該處另行轉車、俾不致有受影響、至所有貨車貨物、路局已在肇禍地點、雇有駁船、分別駁送、故交通尚未完全停頓、而當晚十一時夜快車、則亦照常開出、並據該路員負責職員謂、今晨各客車均可按時開出、不致誤點云、

鄭寶照談 據兩路局車務處長鄭寶照語記者、昨日兩路交通、因肇禍而發生影響、惟經救險人員前往後、當晚必可修竣、故當晚之夜快車、仍照常開行、所有來往旅客、昨日已購車票、因此未能成行者、概由車務處臨時加簽、俾可改乘夜班車或明日(即今日)之客車云云、

損失統計 據記者確悉、當救險人員赴蘇後、已從事修理、及起重等各項工作、肇禍地點、路軌被毀者三處、枕木被毀四十餘根、此外機貨各車、一切損失在內、約達二十萬金之譜云、

倫常大變

妻控夫姦養女
幾度春風珠胎暗結
腹部高起母知懷孕
與夫理論自殺要挾

江北婦人戴氏、現已三十九歲、昔年嫁夫徐姓、業小工、婚後生一女、名翠弟、現年十六歲、略具姿色、嗣戴氏之夫於七年前得病身故、戴氏母女衣食無着、勉強做工度日、含辛茹苦、忽忽已越三載、但戴氏以前途依靠無人、終非久計、乃憑媒王黃二姓說合、再醮與同鄉人武福元爲妻、武現年三十七歲、較戴氏少兩歲、向業石子船老大、並無正式家庭、故常年住宿船上、以船爲家、亦頗逍遙自得、但既與戴氏結合、爲節省開支計、仍將伊母女二人、

迎居一船 該船共分三艙、前艙係船夥四人同宿、中艙由武與戴氏二人合居、時翠弟年已十一二歲、獨宿後艙、至本年已逢二八年頭、並將長髮剪去、面貌亦長得不惡、於是引起武之歹念、夏曆三月中旬某晚、船泊於蘇州河四川路橋下、比全船均已熟睡、武忽起身、戴氏詢以何故、武稱至

艙面小便 戴氏遂亦不以爲意、詎武[illegible]

夢中驚醒、正欲呼喊、忽被武用物將口塞住、於是翠弟在此一刹那間、失身於武、事後武又加以甘言蜜語、囑勿聲張、而戴氏以良久未見武歸睡、心起疑竇、遂起身探視、果見武在後艙忙於束褲、當以嚴詞詰質、武則矢口否認、戴氏爲息事甯人、翌日亦未爭吵、事逾一月、武

姦宿一次 越數日船駛往閔行載貨、當晚在閔停泊過夜、武復以小便爲由、至後艙、舟泊浦心、武又作第三次姦宿、戴氏至此、以再不阻止、有關翠弟前途甚大、故向武哭鬧、武見來勢兇猛、即將船上另星物件、拋擲浦中、並稱汝(指戴氏)再欲誣我作此不端之事、我將投浦自殺以報、戴氏見武以死要挾、亦不敢十分逼迫、詎於五月間舟次松江、翠弟又被姦淫一次、惟此後爲避戴氏耳目計、第五次將翠弟引誘登陸、二人先至大世界游玩一轉、

借一旅館 又施姦污、時正六月炎夏間也、前後共被姦宿五次、嗣後武拋棄老大之業、全家遷至楊樹浦平涼路百善里三十七號居住、但翠弟自春風數度之後、早已珠胎暗結、在夏歷七八月間、已現嘔吐等狀態、戴氏不知、竟爲之延醫診治、未見生效、及至最近翠弟

腹部高起 經乃母窮詰之後、方知已懷孕四個月矣、戴氏至此、氣憤塡胸、拖住武身拚命、武見事不佳、潛入灶間內、假意解帶自縊、當被放下、戴氏以武無理可諭、故至伊妹陳戴氏家商議辦法、至陳戴氏聞訴、以翠弟雖非武所親生、但已有父女關係、武竟作此禽獸行爲、故於昨日上午、伴姊投捻林路捕房、控武

強姦養女 之罪、經該捕房飭將武連同翠弟併帶捕房、旋訊得本案發生係於水上、故轉知海關水巡捕房、命派包探胡長青、將原被告四人、一併提回捕房預審、先據翠弟供明歷次被姦情形、言時涕淚滂沱、又據原告戴氏稱、其在灶間假意自盡之前、竟將食飯拋於便桶之內、以示決死、如此情形、實可惡已極等語、捕房核供、判將一干人交原探解送地方法院訊究、

段劉離婚案

朱甘霖推事親往檢驗
重開辯論改期宣判

吳淞同濟大學工科學士段繁、世居贛藉、現寓呂班路蒲柏坊三十七號、前娶妻劉明珠係滬上某銀行經理劉晦之之女結褵以來、伉儷頗篤、近劉明珠忽以伊夫患有神經病症、特延陸紹宗俞鍾駱兩律師、在第二特區地方法院提起離婚之訴、曾由朱甘霖推事數度傳訊、業經審訊終結、聽候宣判等情、已詳誌本報、昨日本届宣判之期、但朱推事以本案關係重大、且前次法院所檢驗之診斷書、似屬簡單、故本案有重開辯論之必要、並定于十一月三日朱甘霖推事親往蒲柏坊段寓中、檢視段繁病狀、再定宣判日期云、按推事親自檢驗、在第二法院受案以來、尚屬創聞云、

南市打浦橋

昨擒獲盜匪三名
並奪下實彈手槍

昨晨(二十八日)三時南市打浦橋住居草棚內專事出賃黃包車爲業之王國平家、突有盜匪數人、持槍搶入內室、嚇禁聲張、當被刦取銀鐲片一枚小洋銅元約五六元、該盜後携贓逃時、而該管日暉橋二區分駐所之巡官戴國勝以據王姓鄰人報告、率領警長等追趕至王雀港地方、令各警士分頭四面搜查兜剿、適見一匪形色慌張、擬以手槍射擊拒捕、即經戴巡官不避危險、奮勇上前、竟將該匪手中所持手槍、猛力奪下、當場擒獲、同時各警長亦拘獲盜匪二名、共擒三匪及六寸勃郎林實彈手槍一支、槍內尚藏子彈七粒、一併帶區、經區長金田訊據開槍拒捕之盜匪供稱『吳開方、四十五歲、山西石家莊人、住董家渡浦東榮園地草棚內友人吳金山處、又訊王忠德、三十歲、南京人、住浦東周浦、販私鹽生活、黃與桂、三十三歲南京人、住南市製造局路六八一七號香烟店內』、金區長據供後、以該等案關持械夥刦開槍拒捕、實屬不法已極、飭將吳開方等三犯連同實彈手槍一支及供單等備文呈解公安局第三科依法嚴辦、

『小猪八戒』案雙方進行調解
北新書局願委曲求全燬書道歉
回衆將報告全世界回教提交涉

北新書局因出版民間故事小猪八戒一書、被回教徒認爲有侮辱之處、向北新交涉、前日中午并有人將北新門市部搗毀、詳情已誌各報、玆悉北新書局爲息事甯人計、願婉曲求全、但回教方面、認爲北新侮辱回教、係整個回教問題、故已將此書及交涉經過譯成英德法文、向世界回教徒報告、并共同提出交涉、玆將昨日各情詳誌於下、

▲馬達五談▼ 記者昨至城內福裕路清眞寺晤馬達五君、據馬氏言、北新書局之小猪八戒一書、內容全係侮辱回教徒、故回教徒認爲此書盡侮辱之能事、非嚴懲不可、現北新書局雖願將小猪八戒一書焚燬、并登報道歉、然回教方面、尚不願就此了結、因滬上淸眞寺僅爲小部份、此書既侮辱全體回教徒、自不能由滬地回教聯合會解決、故現將小猪八戒一書、及交涉經過情形、譯成英德法文、報告全國及全世界回教徒、共同聯合、向北新書局提出交涉、又回教徒每三年或五年、例行聚會一次、本年在耶路撒冷舉行時、將北新侮辱情形提出報告、現各界容有不明眞相、故定本星期日招待新聞界報告經過云云、

▲北新表示▼ 北新書局趙景琛、昨語大通社記者云、小猪八戒一書、係林蘭女士編輯、該稿著作者實係朱姓、林住香港已久、當編輯是書時、實無蓄意侮辱之心、現此書既發生如此情形、實爲不幸、敝局願將小猪八戒一書封面、及內容關係小猪八戒之五頁、全數交回教焚燬、并登報向回教道歉、被搗毀事、亦不願深究、故已向捕房方面撤消是案云、

▲昨日談判▼ 昨日上午十一時、北新書局之法律顧問魏文翰般汝熊二律師、至回教所委托之法律顧問吳凱聲律師處、雙方談判約一小時、內容爲北新書局方面、不願將此事擴大、願委曲求全、并自願提出二條件、㈠小猪八戒之封面及內容五頁、交還回教徒當衆焚燬、㈡登報向回教徒道歉、吳凱聲表示、則此事最好不經法律手續解決、唯須向回教方面請示辦法、約一二日方可再行提出討論、

▲北新開市▼ 北新書局門市、於前日被搗毀後、即行將鐵柵緊閉、停止營業、現悉門市部、於昨日上午十一時開市營業、其被擊毀之大玻璃三方、均已配就、內部亦已整理一新、唯仍恐有人滋擾、故門首駐有二捕、七浦路二百九十四號總辦事處亦駐二捕、以資保護、

▲代表請願▼ 本市各回教禮拜寺、對北新書局所刊『小猪八戒』一書、認爲有意侮辱、除聘請吳凱聲律師去函交涉、以爲法律解決外、前日並有電文呈國民政府行政院內部及本市市政府、請主持公道、當晚更舉行各禮拜寺聯合會議、商議一切進行交涉事宜、並推定馬天英徐少先伍詠霞改復初四代表晉京請願、向國府及中央各要人、面陳一切、惟改復初現在鎭江、未邀得渠本人同意、故是否能行同、尚未可知、另有山東回教徒代表穆華庭、業已來滬、將與馬天英等同行晉京、至晉京日期、現尚未定、

(另訊)公共租界工部局、昨午五時許曾派包探往浙江路禮拜寺晤該寺教主哈德先、或係爲前日搗毀北新書局門市部事、有所詢問云、

(又訊)回教徒昨爲北新書局被搗毀事、特發聲明書、略謂、查回教徒、向對教長服從命令、近因北新書局所出小猪八戒一書、極端侮辱、雖引起義憤、然禮拜寺會議、決從法律進行、教徒等深明大義、無不靜候解決、今報紙所載回教徒搗毀北新書局一言、實屬出於揣度之詞、毫無憑據云、

簡照南之子

簡情曼服毒圖盡
與香港女伶闢室逆旅
舞罷歸來齟齬尋短見

南洋兄弟烟草公司已故主人簡照南之子情曼、年三十二歲、於昨晨三時四十分許、在南京路某大旅館六〇五號房間內、吞服『來沙爾』藥水自殺、經中央救火會救護車送至仁濟醫院、經醫生救治後、神志漸淸、已能言語、生命已可無虞、闢經簡妻要求醫院當局、接簡返家調養、醫院方面當予允許、並配就藥水、於十一時許、由簡妻偕出、同坐汽車返寓、簡之精神、則殊疲倦云、

女伶來滬 出事後當經記者探悉某旅館六〇五號房間爲一廣東女子張國維所開、張係香港著名女伶、年二十餘歲、來滬僅匝月、其闢室某旅館、則自十八日起者也、

兩情繾綣 簡情曼現任在南洋烟草公司總務股主任、至與張之發生關係、遠在二三年之前、自張由港來滬後、簡常至張女處、[illegible]愛好固一如曩昔也、每晚二人且相偕至各舞場跳舞、

齟齬服毒 距昨日二人不知何故、忽發生齟齬、後於一時許、仍偕至卡爾登舞場跳舞、乃舞興方酣、忽失張女所在、簡料張女必返旅館、遂亦罷興而返、追踪至旅館中、張女果在、入室後、二人即起爭執、並將案上所供之照片、撕成片片、作蝴蝶舞、簡亦遂服『來沙爾』藥水、而發生此不幸之事也、

原因不明 至二人因何故爭執、簡因何負氣服毒、則外間莫悉其底蘊、即簡至醫院後、亦未肯將眞姓名吐露、伴稱『繆亞雄』、則此中必有難言之隱也、

撞車兩西捕受傷
機器車毀壞傷者送醫院

昨夜十時二十五分、有自備汽車一輛、照會租界一〇六〇華界七九五七號、車主係楊樹浦新昌木行主人王儒珍、因事路經廣東路四川路、由西朝東、向外灘而駛、車夫爲洪維昌、此時適有機器脚踏車一輛、由嘉興路捕房西捕哈立生及蘭白駕駛、從四川路駛南、與該汽車正面相逢、站崗華捕一三五號見汽車先由廣東路迎面直線而來、急舉臂傳命機器車停駛、詎該二西捕偶一不愼、煞車不及、將車猛撞該汽車後輪、致二西捕均受傷倒地、蘭白重傷頭部、哈立生微傷、汽車機器車俱遭撞毀、傷者立送仁濟醫院、汽車業主及車夫未曾遁逸、

冒充督察長詐財
兩人獲其一

市公安局二區二所第十三號崗警、於昨午十二時許在蓬萊路附近北先綿衕弄一帶守望時、瞥見該弄第十二號屋內曹吳氏家聚集多人、嘈雜不已、當即前往查察、見有衣西裝及短衣者聲勢洶洶、該警向前盤詰時、據其中一人自謂姓富、係公安局副督察長、因緝捕花會、禁勿干涉、該警即回所報告後、唐所長旋以電話向督察處詢悉、並無其事、未幾有該老嫗曹吳氏赴所報稱適有御西裝及短衣者數人、至氏家中刦去價值百元之飾物、攜贓揚長而逸等語、該所旋復派警赶往北先綿衕弄、而所謂副督察長之富某等已不知去向、嗣復詢悉富等臨行時、曾拘去曹吳氏之子曹二人、但中途將曹釋歸、尾富等而行、既而見裘被富等拘入邑廟得意樓茶館、曹即折回投報二區二所後、該所當派巡官長警按址前往、迨抵該茶館時、僅見一姓鄧名榮康者、與裘某對坐品茗、而富等已遠颺無踪、當據鄧榮康云、本人並未知悉底蘊、實係富某及張某二人所爲、可與同往拘案云云、嗣即將鄧押同前往一區境內、將富拘獲、迨至張家、張本人出外未歸、遂將張妻拘往、一併解往公安局訊究、

主婦店夥通姦
鵲巢鳩居其樂融融
店主撞來怒火中燒
穿整衣服同到警局

南市南碼頭外馬路第一四三四號門牌某竹器店主紹興人宣阿林、現年四十四歲、其妻沈氏、與宣同鄉、本夫早故、自民國五年間再醮與宣阿林後、雙方感情尚稱融洽、已生子女各一、子已七歲、女亦五齡、氏現年四十六歲、因店中營業不惡、頗堪溫飽、乃不顧年事衰老、飽暖思淫慾、竟與店中夥友甯波人葛林友發生曖昧、葛年亦四十三歲、固一老色迷、因此主夥兩人乘宣不在、時於店中幽會、不料事機不密、於去冬爲宣所悉、當時宣因葛秉性暴戾、且醜於家醜不可外揚、故隱忍不發、旋適值滬戰暴發、宣假此領妻子返籍、以便使彼兩人感情疎懈、直至近來始携同妻子重行來申、詎該氏與葛林友因渴別許久、舊兩重逢、變本加厲、宣氣憤之餘、時往外間、晚上亦不歸家、於是姦夫淫婦更無顧忌、葛亦鵲巢鳩佔、每晚與沈氏同臥一塲、其樂融融、昨日上午五時許、宣因多日未返家中、乃擬返店一行、整理店務、當大踏步回店、闖進臥室、但見已妻沈氏與葛兩人一絲不掛、赤裸裸同臥一床、尚未起身、當時宣不覺妒火中燒、怒不可遏、遂返身一趕出鳴到該處第十五崗守望警王肇軫後、立即趨前將一對老騷男女從床上拖下、請警帶局究辦、王警見兩人如此情狀、實不雅觀、即令穿整衣褲後、帶回該管一區一所訊究、

滬西離奇命案

亭子間床下婦屍
來信報告二房東大駭
房門局鎖報院請驗屍

昨(二十八)日下午四時、滬西極司非而路康家橋附近之金家巷內、忽然發生一情節離奇之命案、爰將探訪所得、分紀於下、

夫失業妻尙奢求 住居極司非而路康家橋附近金家巷第十三號門牌內之本地人王阿炳、[illegible]樓上之亭子樓一間、分租於湖北人張振元、及其妻秦氏兩人居住、張本在某洋行內充任大司務、所入足以應用、而其妻秦氏、年約二十有餘、素性風流、粧飾入時、自張於去年失業後、經濟頓覺拮据、奈秦氏依然求奢、無以遂其所欲、因之勃谿時生、夫婦間情感熱度、大爲降落、

爭吵後棄家遠行 自租居該處以來、迄將兩載、向來出入、與房東王姓、罕有交談、本年來彼夫婦倆時生齟齬、房東亦不顧問、本月二十五日上午、彼夫婦又大起爭吵、移時、張即憤憤然將房門局鎖、高聲向其妻秦氏云、余欲出門遠行、逞你如何、逕自出門而去、乃秦氏亦即追隨而去、從此未見回來、

郵信來魂飛魄散 昨日下午三時許、該房東王阿炳、正與妻談話間、忽由郵差遞來一信、王接閱之、見無何處所寄、拆視內容、略謂爾之樓上亭子間、有一屍體、恐已腐爛、請即查視等語、下亦並無具名、王閱畢、不覺魂飛魄散、大爲詫駭、其妻徐氏見夫面色驚皇慘白、連聲詰悉、以爲張姓夫婦、均已出門兩日、何來死屍、乃王夫婦初猶不敢往視、當即往投該處六區派出所報告、

一婦屍拋棄床下 該所派警隨王、前往上樓、見亭子間依然局鎖、乃毀鎖破門而入、床上帳已無着、床中置一捆就之舖蓋、床下亂堆衣被、取去衣被、方見一女屍裹塞在內、細察之始知即爲該房客之婦人秦氏、於是房東夫婦、尤爲驚駭、因見其出、未知其入、百思不得其解、或者彼夫婦祕密竄入、亦未可知、

有無傷痕待檢驗 後由王氏夫婦隨同來警、投往六區警署報告、譚區長得報後、立飭程巡官前往查勘一過、遍察該婦屍頭面等處、並無顯着傷痕、究係有無傷跡、如何致死、須待檢驗、方可明瞭、惟因案情離奇、遂飭該圖地保投報法院請驗、再行核辦、

水災會職員被控案

昨審被告仍未到
候法院函水災會後再傳

國民政府救濟水災委員會職員楊樹誠、金紹武、王範五、查良釗等、因串通舞弊侵蝕院北被災各縣所得賑粮賑款、爲數甚鉅、經災區民衆除向監察院告發、由于院長派員查明提起彈劾外、並報告本市安徽旅滬同鄉會、搜集楊等舞弊證據、推舉該會常委李振亞、陸車五、洪鼎、王竹如、胡佩如、對該楊樹誠等四人提起刑事控訴、業經第一特區地方法院傳審、因各被告均不到案、諭令改期、仰原告指傳各情、已誌本報、昨日午後屆續審之期、但各被告仍無投案者、據華捕金萬榮報告、本月念五日午前九時由原告同往水災會傳喚被告、據辦事人云、楊金兩被告皆在蚌埠、王範五蹤跡不明、查良釗則赴北平而對於傳票則不允代收等語、原告代理律師陳忠蔭李時蕊旋與被告代表律師互辯數語、吳推事即諭候函詢水災委員會得復後再行訊核、

吳鑑光之幼女

吳秀鳳徒刑二月
婚變案自訴傷害駁斥
陸錫藩反訴誣告成立

卜易家吳鑑光、其幼女吳秀鳳、與陸錫藩婚變、由其姊夫夏耀庭糾衆將陸錫藩陸瑞徵周慶林等凶毆受傷、夏耀庭由捕房公訴、經法院宣判徒刑二月在案、吳秀鳳復在法院提出自訴、誣告陸瑞徵周慶林等傷害一案、業於本月念四日仍由吳方廉推事訊理、陸周二人以吳揑詞誣告、當庭口頭提出反訴、請懲辦吳秀鳳誣告、並附帶民訴賠償損失、吳秀鳳由秦澤民律師代理、陸周二人由李時蕊季宗隨劉之謀三律師代理、辯論終結在案、昨屆宣判之期、吳秀鳳之自訴駁斥、反訴成立、對於誣告陸瑞徵周慶林處有期徒刑二月、緩刑二年等云、

九星舞女毆傷案

錢寶英昨日投案
審結候判錢交保

松江女子王英英、在法租界愛多亞路九星跳舞場爲舞女、於本月十六日晚上十二點半時正在跳舞被同場舞女崑山人錢寶英口角爭吵、被錢等毆打受傷、報告捕房、派探前往錢已逃逸、祇拘獲帮兇之陸阿三一名、解送第二特區法院、由捕房依傷害罪提起公訴、押、並奉諭聽候拘提錢寶英到案訊究、各情已誌本報、此案昨日屆續審之期、錢寶英在外聞知法院出票拘提、故延鄧森律師於昨日上午、偕同到案、錢行抵法院門前、適被告訴人王英英瞥見、即報告法警將錢扣押、至十一點時、由章朝佐推事蒞刑二庭續審、先由捕房律師袁家潢對錢寶英部份陳述起訴意旨畢、即據錢之辯護人鄧森律師起立向庭上聲明、謂錢寶英今日係自行投案、並非逮捕、官訊錢供年二十一歲、崑山人、於今春打仗後來滬、投入九星舞場爲舞女、十六晚上跳舞時、我偶踏王英英足上、即向伊招呼、伊即罵我不生眼睛、又拉我頭髮、經我拆開伊手、伊又咬我兩臂、遂起爭吵、由經理鄧寶山等數人來勸、並將我推到門外、王英英又來打我、將我衣服二件扯破、當時我並未打伊、求請明察、並由錢之律師將破衣二件呈案、陸阿三供我在外買物回來、見她們二人扭毆、我上前勸解、未幫兇、有曹森祥在場勸可證、又據告訴人王英英聲訴被毆經過情形、幷延律師請求附帶私訴、追償損失、官又傳證人九星舞場經理鄧寶山、西崽曹森祥兩人質證當時情形一過、遂命開始辯論、結果庭諭宣告辯論終結、定期三十一日宣判、錢寶英陸阿三兩人着交隨傳隨保、候示嗣由九星舞場經理鄧寶山將錢陸兩人具保出外、

孟河費氏　祖傳秘製

肺癆病聖藥 五種

丸藥每兩一元五角　郵寄加一

許世英說……於醫學界有極大之貢獻
朱慶瀾說……
湯漪說……爲濟世之寶筏延壽之良藥

此藥於慢性治療中能收最宏之效力、

費子彬診所發行

口頭警告

雜糧公會

雜糧公會、發現鋤奸團大警告、昨晨七時、早市未開以前、突有生客三人、直至公會、手執炸彈兩枚、向茶役口頭警告、并作擲彈之勢、既將警告一紙、貼在樓梯上首黑板上、又插上木柄鐵刀一件而去、據米業中云、近日竟有少數同業、暗中售買劣米、故有此舉、聞該業中人頗形膽寒、從此劣貨、或可絕跡云云、

義豐和綢莊

經理被拘
司賬私用公款
經理有串通嫌

蘇州人俞柏生、向在九江路四〇九號王介安所開之義豐和綢莊充任經理、近俞查得司賬嘉興人曹漢章有私用公款情事、遂與王介安於前日投老閘捕房報告、經華探崔金川查得曹所侵佔之欵計有一萬一千九百六十元之鉅、該欵悉化用于嫖妓狎娼、俞亦有串同嫌疑、乃將俞扣留、並悉曹每夜必至廣西路福致里吟梅書寓妓院、遂往拘捕、而曹已聞風逃逸、於是昨晨將俞柏生解送第一特院、捕房律師錢恂九起稱、捕房現尙須至嘉興拘捕曹犯、故請准將被告俞柏生暫行羈押、吳振推事核稟向被告略詰一過、遂諭俞柏生收押改期再訊、

竊賊縱火
徒刑五年

浦東人泥水匠楊金福、今年二十一歲、與同鄉人木匠夏和海、在法租界南錢家塘無門牌平房毗鄰居住、詎楊於上月二十三日晨六點鐘時乘夏出外、由自已屋內挖掘墻洞、扒入夏之房內行竊衣服等物、約値百餘元、竊後、又將夏床上之被縱火焚燒、彼即竄回自已屋內而逃、經夏之鄰人得悉取水撲滅、未成巨禍、由夏回家得悉、報告捕房、派探前往將楊拘獲、『吊出贓物、解送第二特院依刑法一八七條三三八條公共危險盜竊兩罪提起公訴、經熊榮萃推事迭次開庭審理、并傳證質訊、指定律師爲被告辯護、業已宣告審理終結、昨日上午由熊推事蒞刑一庭判決、楊金福燒燬現供人使用之住宅一放火罪、處有期徒刑五年、裁判確定前羈押日數以二日抵徒刑一日、被告改押看守所、

道旁炸彈
▲▲警告奸商▲▲

法租界八仙橋愷自爾路黃金大戲院之西首洛克路沿人行道、於昨晚六時許發現未爆炸之炸彈一枚、霞飛路捕房警備隊得報後、立即派探捕多名開出警備汽車一輛、將未炸之彈取去銷毀、事後查得該處有紗號一家、因出售劣紗、被人警告拋擲、幸未爆發、

伶人家

抄獲烟具
以供祖母治疾
父女各判罰金

新閘捕房華總捕頭陸寶亮、偵悉西藏路鴻福里七十號門牌內有私藏烟具、以供吸食、遂於前日下午五時前往查抄、當在該屋內抄獲烟燈二只、一灰、一烟槍、二斗二只、[illegible]拘獲鎭江人吳桂芬、及其女吳翠雲(四十九歲)、三星舞臺老生、先施樂園大京班台柱唱花旦、二名口、併帶回捕房、吳翠雲存洋五百元保出、吳桂芬收押、昨晨解送特二院、簡易庭、捕房律師錢恂九依照禁烟法十三條持有烟具罪起訴、吳桂芬父女同延范剛律師辯護、謂此項烟具、非被告等備以吸食、實因翠雲之祖母年已八十餘歲、身染疾病、非此洋藥不能苟延殘喘、故備此烟具、原亦彼等之孝思、應請庭上寬宥云云、劉毓桂推事核供、當庭宣告判決、吳桂芬、吳翠雲各處罰金三十元、烟具等沒收、

法壇

羅文幹

一百九十四期

討論

大運輪船覆沒的責任問題（續）

（王能淳）

此次該輪釀禍、非因不可抗力、實由於船長之過失、昭然可明、毋庸掩飾、查海商法第四十一條規定、船長對於執行職務中之過失、應負責任、釀禍結果、船遭傾覆、死乘客百餘、財物損失二十餘萬、按之法律、一方爲犯罪行爲、應負刑法上之責任、同時亦爲侵權行爲、對於被害人及被害財物、又應負民事責任、盖皎然可明焉、

刑法對於妨害交通運輸之罪、以關係公共危險、科刑甚嚴、若從事此種業務之人、因業務上之過失而犯之者、尤在重罰之列、依刑法第一九七條第四項之規定、船長及其他負責人等、實不得飾其罪、關於溺死乘客 節、又應適用同法第二九一條第二項、從事業務之人、因業務上之過失致人於死之規定、依刑法第七十四條之規定、行爲而犯數項罪名者、從一重處斷、關於民事方面、民法定有明文、對於不法侵害他人之權利者、應負損害賠償之責、若受僱人因執行職務爲侵權行爲者、由僱用人與行爲人連帶負賠償之責、貨物之被害人自得向公司及船長請求賠償、被難者家屬方面、自亦得援用民法第一九二條及第一九四條之規定、請求給付相當之金額、按之法令、當責有攸歸、

予對於公司及輪船當局、素無嫌隙、且該事聞已在訴訟拘束中、關於認定事實、科處刑罰、自有司法機關遴證據以解決之、當可兩得其平、願吾人猶樂爲討論者、一方面固爲適用法律之探研、一方尤在給人以深切之注意、曉然於法律上之責任、前事不忘、後事之師、甚願覆轍不再發生於他日耳、末卜讀者馳吾言否、（完）

專論

刑法修正草案（續）

（蔡大鑑譯）

「理由」本案刑之種類、如：「死刑」、「無期徒刑」、「有期徒刑」、「罰金」仍照原案之舊外、並將原案「拘役」、做日本及他國法例、改爲「拘留」；他者：「放逐」、「流刑」、「居住限制」、「懲役」、「戒斥」、則爲原案所無、本案增入、理由見各本條、原案「有期徒刑」得減至二月未滿、及「拘役」得加至二月以上、咸無一定範圍、竊以爲有諸未當；故改爲：「有期徒刑」得減至三日以上、「拘留」得加至三月以下、以示限制、並酌定「居住限制」及「懲役」之加減範圍、更做德國刑法草案第三七條、改罰金之最低限度爲三圓以上；蓋我國年來生活程度、徐行提高、一二圓之罰金、實於犯人無覺、且與法官徇私科輕之機會；惟因犯貧、得減至半圓以上、以爲本條第九款之補充規定、學者間有主張應恢復「笞刑」者、謂：「笞刑務處輕微案件之犯人、頗爲適宜、且可救短期自由刑之弊端；故英國刑法、印度刑法、阿蘭治刑法、南非洲刑法、丹麥刑法等、均於一定條件之下、採用笞刑；况參照我國五刑之舊制、亦有恢復之可能」云云、查「身體刑」原係「威嚇主義」及「報復主義」時代之遺物、與現代刑事政策已大相庭逕、殊賊官能、毁壞肢體、摧殘健康、增遭苦痛、極酷菁之能事、肆暴虐之刑具、既不足遷善犯人、徒使人留一不好印象；故本案毅然不採、蘊民國三年公布之徒刑改遣條例、雖經一度採用、卒至民國五年明令廢止、良非無故也。

問答

▲取締星相（王潤生君問）卜筮星相經前經政府命令取締後經北平商會上海商會均以此作星相業者均屬赤貧盲目一經取締本無生使其絕食自死一再呈請政府收回成命乘批所呈各節係屬實情候通令各縣妥爲安揷在未救濟之先暫緩取締等示現無錫下級人員居然提交縣政會議將星相盲目徐競仙沈伯安拘案處罰此案如經被害人告發該承辦人員是否有妨害自由罪或妨害營業罪再斯項會議是否有效希予解答

○陸鍾琦律師答　查星相盲目徐競仙沈伯安二人既奉政府批示暫緩取締並通令各縣妥爲安揷對於提交縣政會議不生效力尚然仍可營業現在無錫被拘究因何事判處何罪如無其他犯罪者可向當地縣法院提起私擅逮捕妨害營業之訴並可附帶民訴追償損害

▲繼承遺產（顧成正君問）甲有子乙於前年病故甲念子心切與妻丙商在外抱一孫丁聊慰晚景嗣後甲丙夫妻並無所出均相繼逝世甲現有弟戊及姪已丁思獨得甲之遺產是否合法

○王曾憲律師答　老兄係叙述不備甲了甘間非將甲乙丙之死亡年月日及乙死亡時之年齡丁抱養時之月日詳細叙明無從解答

▲賬款被竊（丁鑫來君問）晚於民十八與案於烟紙店去歲春承店主曾將帳目委託於晚今秋可望滿師豈料突於本月七日突然失去洋百餘元同事咸知被竊而店主疑晚作弊昨忽發現外踐鑰櫥可以代梯於窗格中進內(一)此可否作竊者進內之證(二)未滿師之徒能否負賠日之全責(三)今滿師後薪水未起可否挽保論明(四)若店主欲賠償有無折扣

○歐陽漢律師答　(一)如有同事作證證明店前鍵歇實在櫃內以後并無他人入內依來函之情形尚可推定其爲被竊(二)須視年齡而定(三)未嘗不可(四)須以第一及第二之情形論斷

▲遺產與贈與（錢梓良君問）有某女士父於民五亡故遺兒二弟一但長兄已立嗣於先伯名下家產悉由其母管理後次兄幼弟相繼死亡女士本人於民國十六年冬出嫁今其母去秋病故由其已嗣出之長兄成服女士對於該遺產有無分析之權再女士於出嫁時其母曾與會脚一會當時由母向首會更換女士之名惟換會仍由其換母迄今尚未到期收取去冬因其母故由其本人自換今其成服之兄有反對之意是否因其母死亡而喪失其贈與之權利

○張清樾律師答　女士之父其長子已出嗣於人次幼兩子又已夭殁則其父之直系卑親屬只有女士一人女士應有繼承遺產之權至會脚既更女士之名贈與行爲早經生效自不因母亡而受影響

訟庭表

▲江蘇上海第一特區地方法院（民事）　法庭　時刻

葛懷文與金順興等欸項案　陸廷生貨款案　工部局等捐款案　陳啟泰等與農新海貨款案　范錫里甫與里凡多瓦離異案　李家銀公司馬克與路昌泰木器店債務案　李沈月珍與李張生離異案　黃鎮邦與袁錦芬貨款案　吳發彩與嚴祝三拆產案　李孫記與茂瑞台記販等借款案　久金地產公司與吳鳳印花稅等欠租　新明昌號與陳鶴年等貨款案　裘雍福與唐伯英票款案　英林公司與新康儲國票款案　徐名春與四明銀行存款案　吳錫山與曾相生等貨款案　鄭克定與王小杯還款案　薛裕金號與許月帆等存款案　林杞郎孫吳氏與鄒正泉等存款案　居志特與德寶等執行異議上訴貨款案　陳崑林等與人明織工廠貨款案　謝孫氏發給遺產證書案　米哈邢生與李觀森薪金案

▲江蘇上海第一特區地方法院（刑事）

老閘捕房訴張炳昌竊盜案　與福興訴余生渭等詐欺案　過錫根訴傅桃等僞造等罪　楊英訴李老六恐嚇詐欺案　王勳棠訴鄒匯嫌疑案　黃石巖訴朱其竊盜案　李廣友等訴邱統剛等詐財背信　邢耕濤訴邢寶生侵占玟葬案　錢洪良訴顧德根等詐欺案　黃士元訴裘瑞馨妨害名譽案　胡春芳等訴錢仲謀詐欺案　李婀等訴顧應琳誣告案

法庭：六 十三 十三 十三 四 七 六 十 七 十三 十三 六 十 十 十 六 七 七 六 四 七 十一　一 二 二 二 三 三 三 三 五 五 五 八

時刻：八 二 二 二 九 九 二 十一 二 二 二 九 九 九 九半 二 三 十一 二 三 二 八　九 二 二 二 九 十一 十一 十一 二 二 二 二

▲江蘇上海第二特區地方法院

魏經魏訴羅王氏等妨害自由案　李莊氏訴康婦桂恐嚇案　李夏忠訴李文彥妨害風化案　王金生訴孫家興傷害案　汪忠正訴沈藹青僞發支票案　胡石三訴陳閣詐欺案　八 八 八 九 九 九　二 二 二 二 二 二

▲江蘇上海第二特區地方法院（民庭）

雷哲夫與承裕公司損害案　逹商銀行與鄭米輝環股等借款案　公共租界工部局與潘斌欠捐案　李阿根與夏順來保證金案　白森楠與華蛙橡皮公司等貨欸案　何路華與比說羅夫貨欸案　朱文睿與趙妙發等米欸案　大發協記器行與陸發記水電工　程號欠款案　周鄭氏與董成裕欠款案　瞿米迪與阿家門等借欸案　邢錫良與孫紫綬欸項案　陳占熊與捷興機損害賠償案　邢傳添與浦祥生賠償案

▲江蘇上海第二特區地方法院（刑庭）

李均耀浸占案　趙啟發殺人案　竇留漢誣告案　陸錫祿略誘案　陶阿二訴朱洪英妨害家庭案　黃永泰訴曾洪卿詐欺案

公佈

江蘇高等法院（十月二十五日）

▲民庭　▲蔣春園與張金壽欸項案上訴駁斥第二審訟費由上訴人負擔▲劉月湖對於李用門與劉寶崑破産事件聲請異議抗告案再抗告駁回再抗告費由再抗告人負擔▲沈鳴文與陳玉麟因執行異議案上訴駁回第二審訟費由上訴人負擔▲姚時和與姚時泰遺產案本件移送江甯地方法院更爲裁判▲周王氏等與周石楂撫養費代還債務及飾物上訴案兩造上訴均駁回第二審訟費由兩造各自負擔▲朱啟榮等與胥成莊等欠款案上訴駁斥第二審訟費由上訴人負擔▲薛水林與李虎全欠款案上訴駁斥第二審訟費由上訴人負擔▲桑曼琳與林際云欠款案上訴駁斥第二審訟費由上訴人負擔

江蘇高等法院第二分院（十月二十二日）

▲民事判決　▲張繼高與楊子卿因欠款涉訟上訴案原判決關於上訴人應償還被上訴人之數額及被上訴人應償還上訴人洋二千〇〇八元部分及訴訟費用部分變更上訴人應償還被上訴人洋五千元內三千元自民國十五年十二月二十四日起至執行終了日止給付按年八釐之利息又二千元自民國十五年十二月二十四日起至執行終了日止給付按月一分二釐之利息上訴人其餘之上訴在第一審之反訴假執行之聲請及被上訴人在第一審之本訴均駁回第一二兩審訴訟費用由上訴人負擔七分之五被上訴人負擔七分之二兩審之反訴訴訟費用由上訴人負擔▲入蟠建築公司與五號因欠款涉訟上訴案上訴及附帶上訴均駁回第二審訴訟費用由兩造各自負擔▲陳玉麒與林金先等因通行權涉訟上訴案上訴駁回第二審及前第二審訴訟費用由上訴人負擔▲林雪模與吳蟀因解除婚約及償款涉訟上訴案原判決關於償款六百元及訴訟費部分變更被上訴人關於前項借款之訴駁回第一二審及前第二審訴訟費用由被上訴人負擔▲周長寶與綦康國因返還利金涉訟上訴案上訴駁回第二審訴訟費用由上訴人負擔

江蘇上海第一特區地方法院（十月念八日）

▲民事第一審判決 [illegible]

上海地方法院

▲民事第二審判決 [illegible]

▲民事批示 [illegible]

乘公共汽車者

請勿棄去車票

留作猜獎競賽

獎金一千元　人人可得共一百個獎每獎得十元

獎金一千元　人人可得共一百個獎每獎得十元

閱後請爲裁開保留以備隨時閱覽

茲由十大公司聯合舉行破天荒之猜獎競賽下列爲公司名稱及猜獎辦法

先施公司　義利公司　惠羅公司　中國內衣公司　老晉隆洋行
華成烟草公司　大美藥房　泰昌木器公司　上海啤酒公司　三興號

(一)自國曆十一月一日起每張公共汽車車票後面皆印有上列各公司所擇標語之一句
(二)共計有十種廣告每種用簡單而普通之句法分印於五張車票之後面
(三)每種廣告共分五張聯成一句述明一物之功用
(四)每家公司之名稱皆印於車票反面俾猜獎者可以分別認識
(五)每種廣告限於一家

所有車票須妥爲保留如可排集成句而有十家公司標語之全份者即可得十元其例如下

第一張車票	第二張車票	第三張車票	第四張車票	第五張車票
進行事業　公共汽車公司	惟公共汽車　公共汽車公司	最爲迅速　公共汽車公司	車價低廉　公共汽車公司	節省時間　公共汽車公司

故得有每家公司不同樣之五張車票即可照上例將其排列成句貼於紙上寫明猜獎人之姓名地址於國曆十二月三日上午十時前寄交公共汽車公司信箱第二一〇五號收下

注意　如所猜者爲先施公司之廣告請於信封左角上標明先施公司其餘類推

猜獎規則

(一)猜獎之車票於國曆十一月一日起傳至十一月卅日夜間十二時停止收件期限於十二月三日上午十時截止
(二)每家公司祗十獎用抽籤法使最前十名之猜中者得獎
(三)猜中者之姓名當于各大報上發表並另外分別通知領獎
(四)如欲試猜各家者則須分裝信封
(五)猜中者祗可于每家領一個獎
(六)車票未經售票員剪洞者作爲失效
(七)車票如撕損或破爛者亦爲失效
(八)猜獎函件如延期或郵誤者概不負責
(九)開獎時公共汽車公司及十公司代表之評判爲最後及合法之決斷如據有合法之理由時該代表等有權取消得獎者之權利
(十)凡屬公共汽車公司或該公司之印刷處及十公司之職員等不得與賽

猜獎者請注意其本人之姓名地址是否寫明于猜獎之紙張上及所猜給獎公司之名稱亦須于信封上標明

閱後請爲裁開保留以備隨時閱覽

麗華公司特別大減價

全部貨品特別大犧牲

附告

國產新條

國產新花珊瑚縐 每尺一元四角半
仁尺纖花眞毛葛 每尺七角五分
國產銀星縐 每尺五角
時花香妃葛 每尺四角二分
鳳毛葛皮領大衣 每件三元八角
意大利新花厚棉冷絨 每尺四角八分
什色新花彩霞葛 每尺三角四分
雙面料絨單面棉冷絨 每尺一角六分
巴黎香 每瓶四角半 加送一瓶
大號力士香皂 五角
童皮鞋 每雙一元半
美國新式呢帽 特價一元半
乾絨人反領運動衫 每件三元五角
女新生反口色手套 每雙一元三角半
全毛男卡冷衫 每件一元五角
足安老牌鴛鴦絨線 每元二兩
英國新花男純羊毛襪 每雙二元二角半
兩磅老牌保暖水瓶 每隻九角二分
意大利絲絨帽 每頂三元五角
國產純毛葛旗袍料 每件二元半
每內上等清水絲棉 每斤二元八角
什色新花縐心絲絨旗袍料 每件四元

關勒銘自來墨水筆 每支一元四角
美國新式透明吸水筆自來墨水筆 每支特價八元九角
張色眞皮香箱 每只特估一元九角半
施德樓鉛筆 每打三角
老牌藍水 每瓶一角四分 買一送一
八兩保爵牌牛肉汁 每瓶三元五角
一四〇四包庄奶油巧格力糖 每盒二元六角半
四號天廚味精 每瓶特價一角 每客限買一元
將支庄上等美女夏瀾牙膏 每合四元半 買一送一
足六斤眞絲棉被 每條七元半
法蘭絨毯布 每條三元九角半
英國鴨絨被 照碼一律八折
十四寸小提經便皮箱 每只二元六角
新到老牌各種厚薄熱水袋 特價每只一元半起
百花生髮水 每元三瓶
帆布膠底跑鞋 每元兩雙
每客限買一斤 什色新花毛葛長袍料 每件七元
（所登價碼誠恐排印有錯以本公司標價爲準）

政府註册　嚴禁假冒
趙南石醫生　天然治瘋草
靈如仙丹

獲利良機

聘請經理徵求股份

白濁快看

聲明作廢

痔科專家

徐輔廷醫師

□黃玉麟不如曹艷秋?

（滌民寄自滇南）

雲南金碧遊藝園天南大戲院、創辦於民國十九年秋、開幕之始、由滬聘來名伶黃玉麟以資號召、合同半年、叫坐能力頗不弱、期滿解約而去、改由坤伶王寶蓮承乏、僅如曇花一現、未期月即去、隨聘坤伶花衫曹艷秋繼演、至今將及一年、合同三滿三續、包銀由月七百元、增至一千五百元、現又屆三次期滿、正在大演其留別紀念之戲、上坐之盛、爲未曾有、一般觀衆、多有黃玉麟不如曹艷秋之感、現聞將續訂合同三月、包銀則加爲二千元、不知曹伶究有何種魔力、使滇人如是之傾倒也、以色藝論、曹實不如黃遠甚、自月前倒嗓以來、重頭戲且少排演、僅恃五三齣工戲敷衍、而看客曾不因是稍減、雖捧坤角之風、隨處皆熾、但捧者究屬少數、別有懷抱之人、且不能全置藝術於不顧、至曹號召力、所以始終不衰者、以先彼來滇之玉麟包銀過高、座價極昂、頭等位售至滇票七元、再加門票五角、約合大洋一元餘、以雲南年來經濟之衰頹、民生之凋敝、藝術雖好、而民衆財力不足、宜其上座有限也、以利爲唯一目的之園主、無利可圖、自非所願、又當黃出演時、京戲在滇、沒落已久、一般人士對京戲之興趣、早已淡忘、玉麟丁彼時艱、自難久持、其後曹來、因黃玉麟之整警、使滇人對於京劇之興味、逐漸恢復、而座價又以市政府強制、減低改售五元、門票亦因各遊藝園減價、無形取銷、一般見小不見大之人、已覺喜出望外、又以久未欣賞坤角、遂爾趨之如鶩、曹娘適逢其會、居然聲譽鵲起、以京戲在滇雖已有二十年之歷史、然真能了解藝術明曉戲曲者、究無幾人、一般盲目的觀衆、相率隨聲附和、其造成曹伶優越之地位宜也、

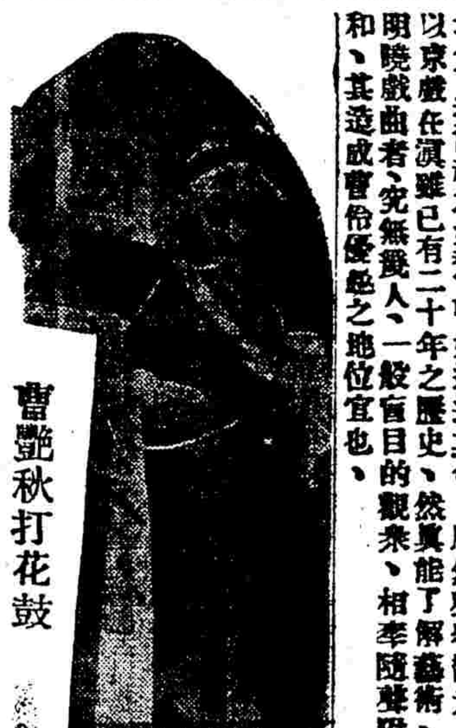
曹艷秋打花鼓

□談京江之京劇

徐育符

鎮江自改爲省會後、市面日益繁榮、娛樂場所、亦因之日漸進化、雖值天災之後、繼以國難、人民尋樂心理、迄未稍減、遂將最近京劇之狀況、略誌如下、

數年前、鎮江之京劇園、首推「新江蘇」、當時頗享盛名、生涯亦極發達、延至現在、碩果僅存者、祇有「天蟾舞台」一處、該園地址適中、屋亦寬敞、五月間、邑人王慶江、張貴祥、曾邀請鄉班坤角居紅艷等、在該園獻藝、時值洪水泛濫之餘、市面蕭條、人心未定、加之居等、技藝平庸、營業未能起色、後雖一度聘請名武生蓋叫天加入、以資號召、惜因配角無人、助手太少、致未盡其所長、於短期內、束裝他去、嗣居紅艷、亦以生涯寥落、銷聲匿跡、相將離鎮、此亦鎮江京劇界之一小變遷也、

八月間、三山主人黃仁甫、鑒於電影事業之風起雲湧、京劇獨付缺如、頗引爲憾、又以居紅艷前車可鑒、未敢孟浪從事、籌思至再、始赴平滬聘來著名老生楊瑞亭、花旦劉筱衡、坤伶張慧聰、鬚生周稿瑞等、在天蟾、重整旗鼓、慘淡經營、至九月實行開鑼、首次登台、爲劉、楊二伶之汾河灣、及劉伶之新紡棉花、自唱自拉、博得彩聲不少、嗣演全本新甘露寺、與張女諸劇、誠陳出新、十分精彩、觀客嘖嘖稱賞、嘆爲觀止、

三山主人、鑒此狀況、乃決計更事擴充、將該台着意修飾、煥然一新、佈置力求美化、復購置大批機關彩景、排演「驚天動地」、由劉素香導演、劉筱衡楊瑞亭主演、增添花旦林新雲、坤角陳艷梅等、日昨開演、六時已告滿座、後至者猶自絡繹不絕、全場秩序、由軍警維持、井然不紊、周稿瑞飾演宦帝、張慧聰飾張妃、汪雪芳飾崔妃、霍雲峰飾蘇相、各各恰合身分、董志臣飾李文龍、沙瑞庭飾、頗見賣力、唯是工夫欠純、嗓音低啞、誠爲可惜、仙山乞寶一場於刹那間、霓虹叢現、奇峰突現、具見神工、劉筱衡飾蘇金定、夢中得乘、破解紅鬃、此幕佈景、較前尤佳、楊瑞亭飾內侍王雲、舉動極有分寸、及紅鬃解開、勾敲入寶、金鑾殿納蘇后、羣臣慶賀、富麗堂皇、極爲美觀、迨演至中秋演帶奏案、劉筱衡飾蘇后、飾白精、嬌若游龍、變化莫測、尤爲難能可貴、此本以劉唱工爲最多、而珠喉一貫、始終無懈可擊、宜乎全場色動、掌聲雷起也、張慧聰舞鋼鞭、手腕熟嫺而奇巧、殊不易易、于雲遺錢、手足被刖一場楊瑞亭飾王雲、無辜被刑、神情逼肖、觀客多爲掩面、可見其感人之深矣、聞該園第二三本之「驚天動地」、已在加緊排演中、[illegible]

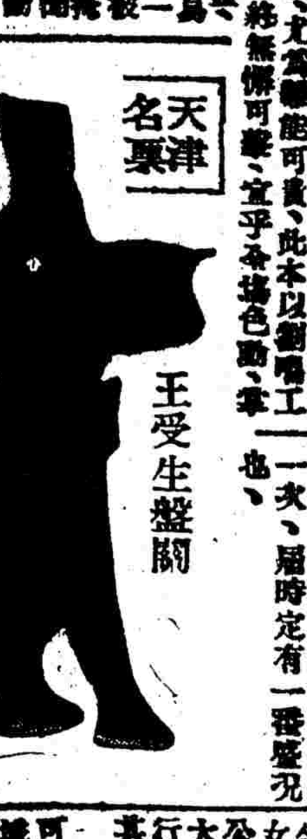
天津名票 王受生盤腸

□秋高聽曲記

（陳載中寄自首都）

南京自國府奠都以來、凡百事業、莫不蒸蒸日上、獨京劇、則似不若民十以前之鼎盛、僅有數處歌場、聊資點綴、民衆敎育館、廖於國劇之淪落、特組一國劇研究社、附屬館內、其旨意純爲提倡民衆娛樂、保存國粹藝術、並敦請胡琴名手林如松、爲義務敎師、藉以研究、林君對於國劇、研究多年、頗有心得、素爲嗜痂有癖者、所欽敬、此次毅然承乏、其熱心國劇可知、該社社員、半是各機關職員、每於公退之餘、濟濟一堂、歌聲與鑼鼓聲並作、五閱月來、成績斐然可觀、昨（星期六）赴中央廣播無綫電台之約、作第一度之播音、首齣由宋君振東、黃君渭川唱坐宮、繼爲奚君仁安、陳君鳳鏘之空城計、王君濟斌之刺湯、末仍由宋振東、陳鳳鏘、張嘉松、三君合唱捉放曹、諸君各有精彩、而以宋君振東之坐宮、尤爲耐人尋味、蓋其字眼之清晰、腔調之甜潤、固非他票所能及也、鄙人是日因訪友得遂斯盛、故略誌之、聞該社擬於最近之將來、彩排一次、屆時定有一番盛況也、

[illegible]許可證、惟嗣四本以下排演時、須多備愛國思想之材料、減去封建思想、及迷信情節云、

□胡琴雜譚

其若

近來在內行中、認識了兩位年輕小琴師、玩藝兒都很不錯、一個叫郭小龍、年方一十七歲、他跟仵下有同樣嗜好、便是愛聽梅蘭芳的唱片、不論新舊好壞、統要購備、所以他拉出來的味兒、很像王二片、右手弓法、靈活有勁、手音也很響亮、這位小琴師、將來是很有希望的、一個叫做姜大齡子、乃是從前上海舞台打鼓老姜某的兒子、年紀比姓郭的還要小、只有一十三歲、據他自己說、學琴從九歲上起、十歲上便登此業、曾經跟過園翠英做私房琴師、他的胡琴、派頭是老式一些、但對於包腔、無論生旦、都句的很爲週密、定起絃來、宛然是老成人、並有孫老的韻味、他在台上工作時、人家從池子中看去、只見胡琴的桿子、和他的腦袋一樣高低、眞是有趣極了、像他這樣年幼而有藝術的小琴師、在海上還找不到第二個呢、

電影與教育

王沉

▲資本主義尖銳化的展開 ▲滾進了反時代的墓穴

…………馴綠著人家路上沒落的迷途…………

目下、中國的電影藝術、已成爲一般人的嗜好、尤其是在「九一八」以後、更有突飛猛進的轉換、關於這個傾向、我們決不能說是偶然的現象、

靈室 一詞 幕事

把電影看做商品

一件事物總有一件事物的因果、電影藝術在中國獲得加速的發展、這是什麼原由呢?自然這仍不能擺脫經濟與社會的原則、資本主義尖銳化的展開、一切都操縱在資本主義手裡的時候、所謂電影藝術、照例也要依這條路線而發揮、於是從事於電影事業的、把電影看成一種商品、大量的生產、重金的致聘、將電影藝術惡卒的抬上天去、

給醜惡商人一弄

其實、一樣東西、原來的形式與作用、都是非常適合於社會需要的、但給狡猾的市儈和醜惡的商人一弄、根本上就失掉了價值、像摩托車、依發明者的原意、他是應文明都市的需要、以減少勞働力、而增加工作的効率爲目的、可是、夏天的資本社會、許多坐在汽車裡風馳電掣的男女、他們壓根兒沒有什麼公事或其他意義、要這樣大的速度來代替他們的步行、據說這樣的遊行、美其名曰兜風。

這一點就是上面的證明、就可以知道在資本主義的社會[illegible]

少爺小姐參攷書

電影藝術就在這樣烏烟瘴氣的氛圍之下、滾進了反時代的墓穴。

在歐美、他們有把電影作爲敎育的工具的、不過在黃金的國度裡、雖然背着敎育的盾牌、實骨子裡、僅任是演習一會資本家如何的享樂、做一部少爺小姐們的參攷書、使美國電影明星的服飾、可以轉移一般大衆的心意、在這種情形之下、敎育兩個字、可以說是服飾研究、住宅研究、戀愛研究等、因爲銀幕上華麗的建築、男女的假偷、有聲片上那些肉麻的變態的接吻、訓練着大衆踏上沒落的迷途、憧憬着大廈、汽車、咖啡店、漂亮的女人。

電影感人的力量

電影原是與敎育有關、牠襯托着社會的猙獰、反映着人生的莫諦、指示大衆以一條出路、那幕上顯出整個的情緒和結構、會使人心中起了一種波動、我們過許多人、看過好的映片之後、覺得怎樣?他們的回答、都是說:如果表現得深刻的片子、看了之後兩三天中、幕上的人物和事件、還會在腦子裡打[illegible]

影壇情報

▲其一……▼韶

昨晚聯華第二製片場全體職員、假座東亞酒樓、宴請羅明佑、在座者無不喜氣洋洋、心中有說不出的歡愉云。

聯合電影公司、近來積極進行將各戲院收買管轄、統一主權近復聘請周瘦鵑、鄭漱芳二君合編電影刊物云。

▲其二……▼田水

聯華公司的工作緊張、最近聯華的突飛猛進、眞是出人意料之外、他們鑒得國產影片的斷損、原因大半分在出品太慢、所以他們極力加足馬力動員直追、尤以上海的一廠二廠爲最、二廠每天差不多都有兩組戲開拍一組戲休息、一廠聞在月底也要成立第三組、每日工作異常緊張、亦影業界之一良好現象云。

近年來、這些武俠神怪、雖已歛跡、但代替的東西、仍然是給人失望、只要我們翻開節目廣告一看、滿是戀愛呀!要命呀!夢呀!桃色的呀!這無異是告訴大衆、當今唯一的問題、先要解決了戀愛、這是多麼嚴重而又糟糕的錯誤呵!

中國的出路而在於大衆自己的掙扎與衝撞、才能打破這周圍的桎梏、否則、死抱着愛呀愛呀!勢必至於帝國主義的重砲放在吾們的頭上、才會驚醒這零殘的迷夢。

電影還部門、雖然有鮮明的掛出甚麼教育的招牌、但他能夠給大衆受到刺激和興奮、還是不能否認的事實、要知道、電影還東西、決不是玩玩而已、實際上、他已負有效育的責任了。

□□年□□正當□□什麼「大破什麼」大變的時光、報紙上常常看到廿四五歲以至二十五歲的青年、受了影片的影響和暗示、做了幾百塊錢、到峨嵋山尋道、心裏想飛劍仙之類、面授秘訣、便可騰雲駕霧、這種痴心妄想、完全是電影賦給他們的。

▼短訊▲

三十日公映

▲可愛的仇敵 嚴靈

「可愛的仇敵」是一部明星公司最新攝成而富有刺激性的影片、完全描寫學生生活的醫世之作、一方是暴露因迷於女性而陷入墮落之路的錯誤、一方是表現爲友犧牲、雖被輕蔑而不生怨恨的高尚精神、聞此片定於本月三十日在中央大戲院公映、該片由鄭小秋梁賽珍龔稼農主演。

▲印刷革新之「銀幕」

銀聲電影雜誌第四期、改由華豐印刷鑄字所承印、於印刷方面、頗見有重大之改革、內容方面圖照仍有二十幅、文字方面趣味亦較前三期爲進步、該期於今日出版、售價大洋一角、第五期爲「戀愛專號」、有中國電影明星情史十餘篇、下星期六出版。

東海大戲院 EASTERN THEATRE

今日開映四場

（日）二時起四時起七時（夜）九時一刻起

卓別麟 冒險大王 滑稽片

樓下小洋兩角（小孩一角） 樓上小洋四角

隨時入座 夏令配克 均可看全

靜安寺路卡德路口 電話號碼三一九八五號

（全滬第一高尚低廉專映佳片之電影院）

今日 三時 五時 七時 三次

福斯公司最新出品有聲驚人巨製

強生夫婦最新貢獻

非洲小人國

（提早售券●購票祈早）

座價 四角 八角 七時半後 六角 一元 兒童減半

巴黎大戲院

今日開映震驚全世界第一巨片

空軍血戰大寫眞

鐵血主義

國難當頭惟鐵血才能救國

外侮日亟惟鐵血可以圖存

新光大戲院

寧波路（新新公司後） 電話九四五九〇

今天日夜開映

時間下午三時、五時半及九時一刻 價目不加

美國第一流女作家

芳妮赫斯特唯一偉大名著

□寰球鉅片□

約翰鮑爾斯愛蘭鄧妮合演傑作

芳華虛度

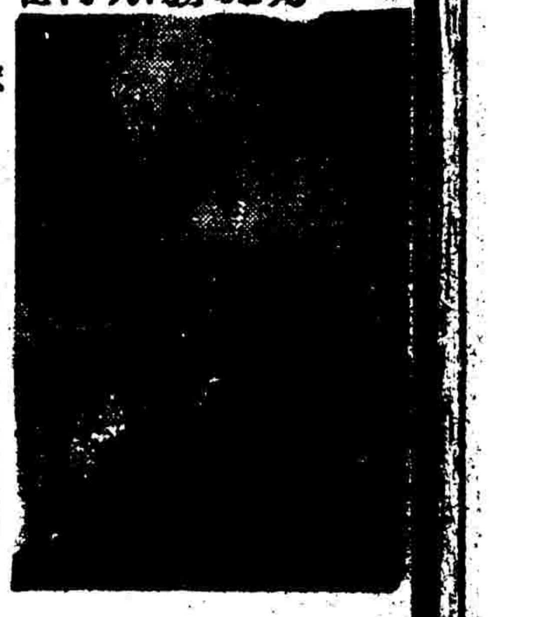

"BACK STREET"

西海戲院 The Western Theatre

每日開映四場

（午）二時起四時起七時（夜）九時一刻起

玩玲玉 金燄 桃花泣血記 聯華公司出品

樓下小洋兩角（小孩一角） 樓上小洋叁角

浙江大戲院 浙江路四馬路口 電話九二一七九

片已檢許 中文說明

今天日夜開映

大明星維廉倍德傑作

香艷溫馨滑稽戰事唯一鉅片

深宮奪美

下期開映 國產鉅片 阮玲玉 金燄合演 續故都春夢

國泰大戲院 聯合電影公司管轄下電影院之一

今天開映 （日）三時 五時半 （夜）九時一刻

聯美公司最新出品 發華氏許偉大貢獻

保羅摩尼最新傑作

傷面人

劇情多角式 表演白熱化

無法無天是他的主義 婦人旨酒是他的生命

大世界

乾坤大劇場 華光劇社 揚州大戲 星期滑稽 高而球場 共和廳 共和閣 共和樓

中央運動場

回力球

今晚八時起賽

1 莫克力骨 2 爾司科 3 爾拉蘇羅 4 沙薩門地 5 費薩德 6 爾地兒

1 卡禮加 2 拉來 3 依捨多 4 歐克地 5 爾加 6 依甲蘇

卡爾登 聯合電影公司管轄下電影院之一

今天開映 （日）三時 五時半 （夜）九時一刻

瑪琍希拉得意傑作

風騷透骨頑皮發噱當代鉅片

胡鬧婚姻

浪漫潑辣 風流溫柔

南京大戲院 愛多亞路

今天日夜開映

約翰巴里摩亞最新藝術傑作 雷電華公司片

宦海潮

JOHN BARRYMORE IN "STATES ATTORNEY"

派克牛奶公司

純潔新鮮牛奶有益 衛生使君康健

地址 上海銀行大樓一〇八號

電話 一二六七二 一四〇五九

杭州城隍山 老十二峯

古今相法

新製 男女 結婚禮服出租

亨利洋服公司

婦科 調經溫宮 催孕靈藥

▲▲德國醫界公認調經特效藥
▲▲世界婦女歡迎中國「當歸素」

當歸素　◎藥理說明◎　◎函索奉贈◎

元醫朱丹溪曰，生人之道，始於求子，求子之法，莫先調經，每見婦人之無子者，其月經必或前或後，或多或少，或將行作痛，或行後作痛，或紫或黑，或淡或凝而不調，不調則血氣乖爭不能成孕。漢醫聖張仲景曰，胞一名子宮，有寒則無子「當歸素」主之。德國婦科專家希爾特博士，最近在德國醫學雜誌上聲稱，謂歐美醫界對於婦人月經不調症，尚未能發現有效之藥物，然五千年前，中國醫藥界早已發明調經特效藥「當歸」，而其藥理的作用，亦甚適合於現代科學的醫理，余將當歸試行藥理學的實驗，結果方知當歸藥性無毒，且依諸婦科專門大家之臨床對照實驗，咸公認當歸對月經不調之一切病症，確有特效，實爲實驗醫界最有價值之事實云。當歸乃繖形科植物當歸之根，產於我國西部各地，氣味苦溫無毒，神農本經認當歸爲補血調經溫宮妊娠之惟一聖品，漢醫張仲景金匱溫經湯，以當歸爲主，外台千金諸方，皆將當歸作婦科之無上良劑，蓋根據岐黃以來五千年我國歷代國醫之臨床實績者也。

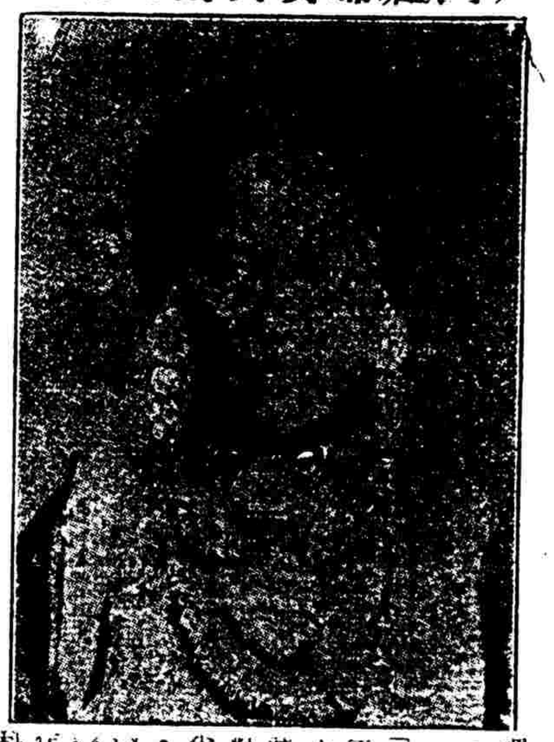
（內藏婦女與當歸素）

一、「佛慈當歸素」係選擇國產道地藥材當歸，應用眞空蒸溜器，依科學的方法，提精華以改良調製者，故其效力較諸舊式泡製之飲片丸散，及外國製之當歸精，確有殊勝之功能。

二、「佛慈當歸素」之醫治作用，專治婦人氣血虛弱，月經不調，停經閉經，經來疼痛，赤白帶下，下腸冷痛，唇口乾燥，久不受孕，宮冷不妊症，及胎前產後，一切疑難諸症，有不可思議之特效。

佛光牌 應用科學改良國藥 佛慈當歸素 每瓶大洋二元 每料三瓶六元

▲各埠藥房均有出售▼

分發行所

南京花牌樓太平街華商藥房內　蕪湖陡門巷上首五洲藥房內　紹興大街中華大藥房　杭州湧金馬路四十三號　青島廣西路二十號　廈門中山路二〇三號　天津中央藥房及五洲藥房華美藥房　北平華美藥房　開封太和藥房中法藥房中英藥房　鄭州鹽華藥房　洛陽利華藥房　南昌洗馬池下首中西藥房

烟台山東藥房　徐州華洋藥房　濟南神州藥房　廣州一德西路四七四號　汕頭昇平路十三號　雲南昆明市馬市口萬來祥藥行　雲南蒙自西關外萬來祥藥行　雲南箇舊正街萬來祥藥行　廣西梧州大南路三十五號　張家口南武城街佛惠藥房　香港灣仔軒鯉詩道八十一號　新加坡漆木路巨成行

▲總發行所 上海英租界仁記路三十五號（南京路四川路口）電話一八五六一號

華商佛慈大藥廠有限公司　經理 馮明政 合掌敬白

美孚牌　絕對可靠　汽油

鄔蘭南醫學博士

羅馬大學教授　內科接血專家

本醫生臨症有年，遍遊世界，對於內科及熱帶病症，頗具心得，而於接血等手術，尤所擅長。

診所 四馬路江西路轉角漢彌爾敦飯店四百十號房間

時間 每日上午十一點至一點，下午四點至六點

電話 一一八一五號

戀之點滴

（蟬聲）

（一）男人們對於女人們第一次的賣弄風情，常常是漠然不察的。

（二）愛情最確當的比喻莫如熱病，我們對於愛情的暴戾和纏糾常常是無法可施的。

（三）男人們狂放不羈的時候比較有了女人想要拋棄的時候，容易博得女人們的歡心。

（四）愛戀着我們的女人們的威力比較我們自己的威力容易克制自己。

（五）有許多善良的婦人對於自己的循規蹈矩常常感到厭煩了。

（六）假使我們堅持着爲戀愛而戀愛的信念那已經是大錯鑄成了。

（七）我們對於自己的妻子提防着別人詳東論西，而別人對於自己的詳東論西都倒疏忽了。

（八）熱情常因愛情而滋生卻並不因愛情而冷漠。

（九）智慧歸於心靈，健康歸於體魄。

（十）很多人希望自己忠實，但是沒有人希望自己謙遜。

（十一）對於沉浸在熱戀中的男女，希望與恐怖常時寸步不離的。

（十二）我們喜歡欣賞別人的文章，對於自己的文章總覺得束之高閣的爲妙。

逍遙夜譚（一二八）

劉湘告捷

日本反宣傳說「中國是個沒有組織的國家」，這是我們國家最大的侮辱，然而好亂性成的軍閥，却喪心病狂的內戰，來給人家以話柄，做反宣傳的佐證。

我在「韓劉內戰」說過，當這國難最嚴重的時期，猶作速亡的內戰，雖擅做內戰通電的幕客，也無以圓其自招滅亡之說，可是還要恬不知恥的說有不得已的苦衷。

劉湘不讓韓復渠獨美，繼起作亂，通電不足，且大告捷，謊說「我軍達到地點，人情歡躍，如飲甘露」，又說「解決爲期甚短，於外交既無影響，於地方亦少糜爛」，欺人欺天，眞不知世間有羞恥事。

照劉湘所說，他的內戰不但「少糜爛地方，且無影響外交，而且人民如飲甘露」，這種是非顛倒，黑白紛淆的荒言謬語，國家的刑罰，既不能行，人民的制裁力，又很薄弱，我們站在言論的地位，應該糾正觀聽，予以輿論的制裁！

時代姑娘（十九）

葉靈鳳著　□保留電影及舞台編劇權□

二十一 虛心的人

麗麗從朋友處回到自己的家裏，已經是十一點鐘的深夜了。從春蘭的口中知道父親還沒有回來，她不覺心裏放寬了許多。

『小姐，要用點心嗎？』

『不用，我很疲倦，給我預備牀罷。』

坐在梳妝台的面前，望着射在鏡子裡面的自己的身影，麗麗想到今天一天的遭遇，覺得是在夢裡一般。

『哦，小姐，我忘了，今天下午張公館有電話來，問小姐可在家裡。』

拉着窗帘，春蘭想起來這樣突然的說。

『誰接的，怎樣回的？』

麗麗立時回過身來，這樣急促的問，顯然有點吃驚了。

『是我接的，我說有人請客出去了。』

『沒有再問什麽話嗎？』

『他說，既然不在家就算了。』

麗麗回過臉去，對了鏡子，開始將兩鬢的髮針一枚一枚的卸下來。她覺得自己的心跳得很厲害，兩頰也有點燒熱起來。她將臉湊近鏡子去，用力擦着殘留在頰上的紅暈。冰冷的掌心貼到微灼的臉上，她心裏感到一種爽人的涼意。她注視着返映在鏡子裡的自己的臉，竭力要尋出一些可異的處所來，但是同時卻又看不出自己和平素究有什麽差異。

『小姐，沒有什麽事了嗎？』

『沒有事了，去睡罷，給我帶上門。』

頭也不回，麗麗這樣的說，望着鏡子裡的自己的臉呆呆的出神。

老鷹抓小孩

邪邪

在瑪德拉斯，最近有一小孩，在門前玩耍，突然宣告失踪了，小孩的父母便四處去搜尋，但是毫無下落。後來有一村人說？剛才有一隻很大的鳥，曾在空際盤旋一周，也許小孩被它抓去了，小孩的父母親友，當時就委託了不少人，到山野中去尋覓，結果，在一座極高的山的一塊岩石上，發見那小孩正在匍匐爬行。一個健捷的村人，自告奮勇的爬上岩石，把小孩抱了下來。眞是奇怪透頂的，那小孩非但毫髮無傷并且笑嘻嘻地說；一隻大鳥把我帶到這裡來玩的。

懲治暴徒法

（尹民）

我的家鄉有一個大村落，戶口殷繁，田產肥美，不過民風特別强悍，光棍，痞徒，層出不窮，良懦的自然受他們的侮辱，撤竹槓不算數，還要佔據你的屋宇，强奸你的妻女，你究竟這個村落裡的人，正直不阿堅强不屈的，有邀集村民開了一個會議，特定三個辦法：第一個稟告地方官廳，派差拘捕，第二個請族長和他們交涉，叫他們遠走高飛，不應在本村騷擾，第三個用酒把他們灌醉，細綁起來，挖出他眼珠，殘廢之後，可以消滅他作惡的伎倆，結果第一個計劃實行了，不過官廳辦得很鬆，監禁了幾個月，都放出來，仍復肆無忌憚，無所不爲，無惡不作，村人們就實施第三個方法，用暴力把他們挖瞎了眼，那個村落，方告太平，這件事和目下的國際情形，有些相似，現在國際團體中，不是也出了一個開倒車的痞棍麽，恃强逞暴，抹煞理性，我們中華民國，受他的侮辱，可稱謂達到極點，我們已經訴冤於日內瓦國際聯盟，將來不過他們沒有辦法，也一定沒有辦法，如果採用第二個辦法，頂强的敵人，能够理你麽，我們惟有採取第三個辦法，大家一致起來，智者盡其智，勇者拚其命，富者解其囊，予敵人以重創，擊破敵人的狂傲和驕暴，使他們知道宗主國威力仍在，如果人人腦裡具此思想，預備和他奮戰到底，他能受得了麽，最後的勝利，總是屬於我們的。

四川國

（鳳兮）

（六）猪狗象

四川，有不少的日常用的形容辭是怪有意思的，它常常用具體的東西來形容一種抽象的事實，胡適說過：「文學忌用抽象的字，宜用具體的字，最好的形容人老的『老年』，不如寫成『白髮霜鬢』」，那嗎，四川的那些土話，可算是貨眞價實的國貨文學了。

初到川的時候，耳朵常常碰到這一類話：『他狗得很』！『這個人狗不狗』？『他們是象對象，沒法想』！『哇！眞是不愧一隻豬呀』！這『猪，狗，象』算是他們日常用得最普遍的三個形容辭，在上海，我常聽到的只有一個形容人蠢的『猪』，如『猪玀』，『猪頭三』之類，大家嫌有點不够用嗎？

四川這猪字的用途，和上海是一個樣子，是用來代表那一類如人家買三毛錢一把的牙刷，他卻給敲了八毛錢的人，總之那是和上海同樣意思的。

狗，那用意便不同了，狗是比猪聰明了不知多少倍的東西，它是客嗇的，貪嘴的，牠見着肉骨頭，就流口水，伸舌頭，但牠卻是胆子小，牠不敢去搶那別的狗佔有下的骨頭，牠怕挺咬，怕對方的力量比牠大，牠抱的是愼審主義，在外方看來，牠像非常『正經』，可是假如這佔有骨頭的對方一下不小心把眼線移向別的地方的時候，牠會靈敏地立刻把這骨頭趕快銜起就溜之大吉的，不過，在牠們佔有了這塊骨頭以後，牠們便像好子弟們之保存祖先的基業般，兢兢地不敢大意，假如遮掩得起來，牠絕不讓同類知牠有骨頭，所以關於狗，是絕對不會由人家的覬覦或自己的大意而給人家揩去了一點骨頭上的油的，近年這類行爲的人，四川便很簡單地叫他作『狗』，如他們問：『這個人狗不狗？』便是說『這個人有沒有「狗」的行爲？』

象，又是另一種人了，那是指的又客嗇，又貪嘴，可是外面卻愛吹牛，要擺大架子的一種人，你看，象的外表多偉大，可是當牠吃甘蔗的時候，牠不是連蔗葉都拖進肚子裡去嗎？

當你碰了象，他大概開口就會：『你明天到中央飯店去吃大菜』，但明天當你和他一塊跑到飯店的門口的時候，他會摸一摸他的荷包！『呵呀，不得了！我的錢忘記帶了，你有錢可以給賬嗎？』

『沒有呀！』你身上假如也沒有帶錢，你的臉紅了。

『那嗎，對不起，只好下次補請了，呵呀！○○旅長還在南山等我去接洽公事呀！沒有帶錢怎麽辦？你老兄借我兩塊錢吧！』

這樣，便完成了『象』的信條了。○○○

一個人回到了母親的身邊是有種說不出的快樂，大概有母親而又離開過母親的人都會知道的。平日是未老先衰，像八十歲老太婆一般的憂鬱而消極的香影，現在回到了母親的身邊，亦如十歲左右的女孩一般依依於她母親的身畔，甜蜜的微笑，時刻掛在她的兩頰，她不但比平時活潑了許多，也比平時美麗了不少。在夜晚，她和她的母親同睡一床，不知談些什麽，一直談到天亮！第二天又是一整天的絮語，只聽得香影不斷的叫『媽媽』『媽媽』，好像是小孩要乳吃的神氣。晚上又是一夜的暢談。第三天的早上，香影的臉上，就發現有淚痕了，因爲她的母親今天下午就上津浦路的火車。她小心地替她母親收拾行李，她又無精打彩地把母親給她的一些衣料，化粧品，水果，點心……整理好，她還對她媽媽說：『放年假的時候我一定回出，我要來看看爹爹，弟弟，妹妹。』她的母親撫慰着她說：『好！乖女兒，到年假的時候我一定派人來接你。』她的兩條已經到眼皮邊的淚珠才止住了沒有流出來。

『不要亂吃東西，有空常到表叔家裡去坐坐，不許在外邊亂跑！尤其不要和男同學交遊！』做母親的似乎都是一個學校畢業出來的，都是說着同樣的話。『老表，請你好：照顧我的女兒，我感謝你不盡！我一回到北方，我會要你表兄再寫信來拜託你！』這是做母親的拜託親戚關照她的女兒的話，母親之愛，眞是無微不至！

下午很快地就到了，香影送着她的母親過了江，到了車站，票是早買好了的，一齊上了車，她的母親又叮囑了她一番話，才催着她下車說快要開行了，她不忍遽行，她的母親又再三的催她下去，她是怕她的女兒看着她車開行會心裡難過，所以才自己忍着淚催着她下車，叫她同她的表叔趁夜車回上海去。

在旁晚，香影同着她的表叔上了京滬路的夜快車，對坐在二等車廂裡。

『我的媽媽來了又去了！』香影對她的表叔這樣說，天眞的微笑，不復挂在她的兩頰，她依然老太婆般無力地靠在車窗的旁邊，眼睛裡有一種模糊的光芒，那是含着的思親之淚啊！

『年假不也很快嗎？你已經不是小孩子了啊，還這樣捨不得媽媽！回校去好好用功，多畫幾張畫，少敬點菩薩，將來回家去，也好拿點成績給你父母看，雖然你的媽媽也相信菩薩，但你總不能只帶一個菩薩回去呀，』這是她的不會做表叔的表叔說的話。

『你總是取笑我，我要告訴媽媽，……』她畢竟還是小孩，『天眞』還未盡爲憂鬱所傷，亦還未盡爲菩薩所奪，

轉瞬間，他們又談到『媽媽』以外的事了，

『明年就要畢業了，畢業了又有什麽用？當教員是多麽的無聊，而且我有什麽可以教人呢？』

『畢業以後仍舊要敬菩薩，喜歡敬菩薩的學生也不少哩！當教員也可以教人敬菩薩，』

『你是說我就只會敬菩薩麽？我天天也在上課，畫畫，操操……』

『但「上課，畫畫，操操……」之外仍要敬菩薩！』

『敬菩薩是不是犯法的事？』

『那末敬菩薩是合理的事了！』

『這是我的自由！』

『「自由」？世間正有着不少可笑的事，假「自由」之名以行哩！』

『敬菩薩的亦不止我一個，你要笑你只管笑好了！你忘記了那年你吐血，老舅媽替你去敬菩薩，求菩薩保佑你的快好嗎？』

『感激老舅媽愛我之深，但我不相信是菩薩把我的病弄好的！』

爲了怕同車的人注意，菩薩問題便停止了討論，香影疲倦地靠在窩上睡着了，三日來的疲倦呈現在我的眉間，在夢中微笑了，她大概還以爲是睡在她母親的懷裡吧？

八

此時奔馳於津浦路上的北行車中，有一個慈母之心在縈懷着她的遠離的幼女，

香影回到了上海，回到了學校，仍舊的憂鬱着，仍舊的上課，畫畫，操操，敬菩薩……仍舊覺得人生的空虛，幻滅，無意味，

『我是未老先衰了啊！』她常對人這樣說，她毫不虛僞，她這般忠實地自白，（完）

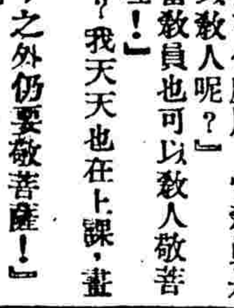

長篇小說 故都秘錄

陳愼言著

第十一回　名園編劇初試新聲　小屋藏嬌忽來蘇雨　（一一六）

自那天起，阮四小姐又和靜芬廝混在一起，靜芬每日盼望福林的款子匯來，一連候了一禮拜，竟沒有消息，一夜約莫十二點鐘左右，靜芬和阮四小姐、正要安歇，當差進來回說，樊局長來了，靜芬怕他酒興半夜，又來搗亂，對當差道，告訴樊局長，我已經安歇了，當差道：我已經說過，樊局長說有要緊事，要見兩位小姐，阮小姐道我們既沒睡，索性請他進來，靜芬道；我看他未必有正經事，不如叫他明天再來，阮四小姐道；不讓他進來他不肯走，你怕他搗亂，先躺下，我有法子對付，靜芬果然和衣躺在床上，拉一床毛毯，裹住身子，阮四小姐走出外間屋內，把明鳳請進來，明鳳先向屋內看，看，問道；陶小姐呢？阮四小姐道；她已經安歇了！明鳳道：我今天得到一個很不好消息，特來和陶小姐報告，阮四小姐道：什麽事，明鳳道，今晚我在壽豐樓飯局，凌伯蔭秘書長，無意中談起邢福林師長，在瀋縣部下鬧的譁變，突告失蹤，現在生死不明！這位邢福林，和陶小姐不是很有關係嗎，我特來通知她，阮四小姐把手擺一擺道，請你說話輕聲點，這消息是否的確嗎？明鳳道：由凌伯蔭嘴裡說出來，當然有八成靠得住的，阮四小姐道：詳細情形怎樣？明鳳道，據凌伯蔭說，他只見河南私人的電報，大概是邢師長和他部下鬧意見，部下借鬧餉爲名，實行反戈，傳說邢福林有被刺消息，又有說被部下軟禁，到底詳細情形，總須等官電才能證明，阮四小姐道：我只希望沒有這事，不然，陶小姐可要急死了，她這幾天正盼望邢師長寄款呢，你明天見着她，不要提起這話，我暫時也不告訴她，明鳳嘻嘻笑道：邢師長，果然死了，你可喜歡，陶小姐不歸你一人所有嗎？阮四小姐向他一推道：你快走，別瞎說，不走我又要揪你的耳朵，說着伸過手去，嚇明鳳抱着頭一直跑出去，阮四小姐走到裡面，靜芬問是什麽事，阮四小姐道：明鳳有什麽好事，不過來搗亂吧，

唐拾義久咳丸

專治各種纏綿不愈及時行冒之咳症

每瓶一元二角　各埠均有經售　上海廣西路口父子大藥廠

國產生鐵

本公司自設煉廠於漢口諶家磯用大冶象鼻山官礦鐵砂並河南六河溝焦炭精製各種生鐵質地優良六河溝生鐵之名遐邇咸聞今爲普及國鐵推銷起見特訂另售批發辦法價目格外克己以副各界提倡國貨之熱忱如蒙賜顧請移玉至福煦路一七六號本公司面洽可也　六河溝煤礦有限公司啓

梅毒螺旋菌猶似妖魔小鬼
哈蘭士六零六猶似殺魔機槍

妖魔小鬼遇機槍掃射立即消聲匿跡　梅毒螺旋菌遇哈蘭士內服六零六猶似機槍掃射妖魔一網打盡　其他由梅毒釀成之瘋癱骨痛瘰癧疽毒瘡等症服哈蘭士內服六零六亦能奏膚功

價目　內服六零六每瓶大洋一元七角五分　並製六零六藥膏搽敷瘡瘍立見收口　大盒洋一元小盒洋四角　每盒洋二角

上海四馬路太和藥房發行　各埠藥房均有出售

養泉胞弟鑒

再存愚兄或先與兄等及馥君通信

此番遠離，旬餘出乎意外，現在老母懸念情深，終日流淚，形如癡醉，久則堂上悲觀，何堪設想，馥君焦灼盼望，何吾弟孝義之心，不忍高堂，望火速回徐，辦公行中已疏通，毫無問題，萬勿亦希轉心勿固執爲盼　胞兄蔭道同啟

百老匯大戲院

犧牲五萬餘金裝置西電聲機兩座

今天日夜開映四場

天一公司名貴出品

最新通過片上發音有聲有色無上鉅製

游藝大會

冶新舊藝術於一爐
集歌舞戲劇之大成
南腔北調應有盡有
五光十色應有盡有

時間 下午二時半 五時 七時一刻 九時一刻　價目 小洋 四角 五角 [illegible]

黃金大戲院

電話八〇五六九　法租界八仙橋

今天日夜開映 三時一刻 五時半 九時一刻

全部誘惑義俠片

風雪姻緣

決死艦隊主角威廉包特主演

價目 一律小洋 二角 三角 四角 五角

坤角泰斗 艷雪琴　泰斗鬚生 譚富英

今夜前部杏元和番　今夜全本空城計

今夜戲目：烏龍院 潞安州 過五關 前部杏元和番 全本空城計

禮拜日戲先行預告：艷琴 富英 少山 合演名劇 全本法門寺 代大審

天蟾舞台

地址四馬路雲南路 電話九一七〇一 五六〇九

齊天舞台 開演京戲

電話八四〇六七

李又春 林樹雲 蓋叫天 張翼鵬 郭春華 邢彩芬

（日戲一點鐘起）頭本武松　（夜戲七點鐘起）二本武松

三星舞台

今夜初次開演

十五本彭公案

准於七時登場

僕移屍方朔智搓移屍僕●人假面歐陽巧拿假面人

今天禮拜六 日戲准一時特煩登場演：嘉興府 奪頭彩 四演霸王別姬 拾黃金 鳳凰山 四郎探母（北漢亡國慘）

王合云 錢月樓 朱少庭 干慧蘭 小趙君玉 劉文美 碧琴霞 王英武 金素琴 杜文林 陳筱穆 李鑫甫 蘇蘭舫 毛韻珂 景韻琴 賈璧雲 趙君玉 趙如泉 劉坤榮 鄭君麟

電話五八一〇

中央大戲院

院址六馬路西(電話九二七〇八號)

二集啼笑因緣

明星公司最近傑作 有聲巨片

時間 三時 五時半 九時一刻　價目 樓下四角 樓上六角 包廂一元

新中央大戲院

北四川路海寧路(電話四〇六八四號)

火山情血

聯華影業公司新片　黎莉莉 鄭君里 主演

時間 五時 七時 九時　座價 樓下二角 樓上三角 四角

恩派亞大戲院

霞飛路八仙橋 電話八〇一六二

九集荒江女俠

友聯公司武俠巨片

時間 五時 九時一刻　座價 二角 三角 一律小洋

卡德大戲院

卡德路(電話三二八七八號)

芸蘭姑娘

天一公司有聲片 陳玉梅主演

時間 三時 七時 九時　座價 二角 三角

萬國大戲院

虹口大(電話五九二八五號)

舞女血

友聯公司名片

時間 二時 七時　座價 樓上 樓下 一律小洋

九星大戲院

電話 價目

時間 (日) 下午三時 五時半 (夜) 九時一刻

草莽英雄　表演妙舞　萬婦愚夫

光陸大戲院

今日四次開映

一幕緊如一幕 一場勝如一場

七大明星聯合競賽美藝作品

切不要忘記九一八之夜的慘痛
切不要不看六一三之夜的黑暗

克拉勒洛克領銜主演
麗拉李 切利羅葛蘭 奇恩雷門 均充配角

六一三之夜

客觀的寫出里巷中的瑣屑事
妬嫉徬徨頑固冷漠凝成故老的社會
禮教身份地位因應釀成殺人的毒酒
曲曲描摹 扣人心弦

永安天韻樓

十一月一日起

菊花大會

金送。露零韶淌。限屆花節本爲綴光見自歷 起特行花會奇名。約白。烏雅。裹舉。
風爽玉颯。華荏轉又黃時。樓點秋起。國十月日。舉菊大。種葩都數本願八七共盛焉

北京大戲院

北京路貴州路口 電話九〇四一一

今天最後一天 開映 日戲 三時 五時半 夜戲 九時一刻

胡蝶主演 第二集 啼笑因緣 鄭小秋主演

是全部漸趨深刻的大關鍵！

價目 大洋 四角 六角 九角 日夜一律

蓬萊大戲院

電話市南一八六

時間 (日戲)下午一時 (夜戲)晚上七時　價目 (日戲)一角 二角 (夜戲)二角 四角 小帳加一 幼童半票

日戲 二本乾隆下江南：風流帝大鬧院 方世玉打擂台 皇甫伯做媒人 周日青得嬌妻

夜戲 頭本驚天動地：滑稽跳舞 趣味無窮 月台震動 暴裂驚心 觸目 馬妙英臨別紀念 挽留一天 陳伯鈞 馮君瑞 鄭生寶

預告 准卅夜起演二本驚天動地

注意！注意!!

笑的總動員

打倒憂鬱之魔

欲求國家的進步與繁榮必須改造國民的憂鬱性！

皆大歡喜

欲知追求笑的藝術笑的結晶 注意明日此處廣告

伶人的自動覺悟
··給全人類帶來了··
快樂的種子

青春之火
少女的美
活躍的力

火煽動了兩性的心扉
美挑撥了色情的熱慾
力摧毀了惡暴的藩籬

武俠小說大王陳葛霈的生花妙筆引起萬人傳誦
武俠英俊明星施各德的騎術武技打動萬人心靈

情戰

首屆一指之武俠鉅著
蘭心大戲院下期開映

逸園

亞爾培路

今晚八時半起賽
下期大賽 星期三

電話 播彩部八二四五四 寫字間八五〇二八

先施樂園

菊花大會 門票買一送一

繁華場娛樂社話劇：丁鳳英 日夜 公子無緣 紅衣女郎

先施影戲團 日夜彩影：冤獄 農子 艷史

安樂場大京班男女合演文武京戲

夜戲 全班合演新排 八本狸貓
日戲 明珠 二本麥城 三本刺媳

新藝社 奇裝歌劇　吉慶班 紹興文戲　明明團 少女歌舞　飛武團 空中飛人　王德彰 空中定車　雅韻社 滑稽京劇　徐勝祥 大套魔術　蘭英社 改良申曲　香花會 票房會唱　五福團 滑稽喜劇　[illegible] 蘇灘四簧　三星團 髦兒戲　四明班 寧波灘簧　金筱仙 坐唱蘇灘　徐耆童 搖頭戲　任愛笑 零碎戲

蘭心大戲院

愛多亞路石路口 電話七〇一四一號

今日開映二場 三時 五時半 九時一刻

劉別謙賞識「蒙脫卡羅」男主角

賈克蒲淦南

巴黎合演無上熱情諧趣傑作

濁世公子

爵士追求女性之色狂與醜態

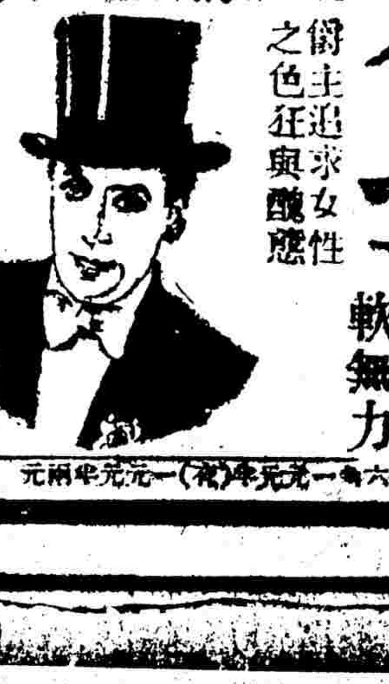

如浪蝶戀花狂飛追逐
如狂蜂逐惹肢軟無力

價目 [illegible] 一元